ADICIONAIS OU NOVO ABONO: TENDÊNCIA DA MENSAGEM DO PREFEITO À CÂMARA (LEIA NA 6.ª PAG.)

CULTO A DISCIPLINA E A DEFESA DAS INSTITUIÇÕES

ATENTAS E UNIDAS AS FÔRÇAS DE NOVEMBRO

TIRAGEM: 80.030 — ANO VI — Rio de Janeiro, 3 de Agôsto de 1956 — N.º 1.570

2 CENTAVOS

Ultima Hora

Diretor-Responsável: PAULO SILVEIRA — Fundador: SAMUEL WAINER — Diretor-Superintendente: L. F. BOCAYUVA CUNHA

Homenagem ao Comandante da Zona Militar do Leste — Correia Lima: "Sem Disciplina as Fôrças Armadas São Bandos Armados" — "Lott Desfraldou a Bandeira da Legalidade" — "Está Cada Vez Mais Cimentado no Exército o Espírito de Defesa Das Instituições, Afirmou o Cel. Ormeu Osório, Comandante Dos "Dragões da Independência" — A Palavra do General Segadas Viana, Presidente do Clube Militar — Homenagem Dos Sargentos — (NA 4.ª PAGINA)

☆

Calorosa demonstração de solidariedade foi prestada, ontem, ao general Odílio Denys, no Comando da Zona Militar do Leste, com a reafirmação da unidade e vigilância das fôrças democráticas do 11 de novembro

"BONS DIAS" E "OBRIGADOS" EM PORTUGUÊS À DESCIDA DO AVIÃO

SUSAN desembarcou despenteada e sem cuidados especiais com a elegância. Nela valem mais o talento e a simplicidade com que diz as coisas sem fugir às perguntas mais indiscretas dos repórteres.

ELIZABETH CONVOCA HOJE 300.000 INGLESES!

DECISÃO FRANCO-BRITÂNICA — SUEZ OU GUERRA!

Em Estado de Alerta as Marinhas da Inglaterra e da França — A "Declaração Comum" Propondo uma Conferência Para Decidir a Crise — Nasser Não Recua: "A Nacionalização do Suez é um Ato de Soberania do Egito" — *(LEIA NA SETIMA PAGINA DESTE CADERNO)*

NOVOS "GOVERNADORES" DO CANAL DE SUEZ — Estão aí os novos "governadores" do Canal de Suez, nomeados pelo Presidente Abdel Nasser imediatamente após o decreto que nacionalizou a estratégica passagem marítima. Alguns são chefes de estado, outros são especialistas em economia e finanças. A foto foi tirada durante a primeira reunião dos novos dirigentes do Canal, presidida e dirigida, em segundo lugar, Mohamed Fawzy, o gravatinha ao grupo (Foto INP)

Gasolina Misturada Com Diesel Está Estragando os Automóveis

ULTIMA HORA Com a Colaboração do Conselho Nacional de Petróleo Surpreende Postos Adulterando o Produto Que Sai Dos Depósitos de Mangunhos e Das Companhias Distribuidoras (LEIA NA NONA PAGINA DO SEGUNDO CADERNO)

A FRAUDE

O Dr. Daniel Muniz, Chefe do Laboratório de Análises do C.N.P., exibe a Edmo Morel os amostras de gasolina adulterada

SUSAN QUER IR À LUA COM FILHOS E ALGUNS HOMENS

A Estrêla Adora Espaguete e Gosta "de Tudo Que Não Seja Ruim" — Exaustão no Desembarque Pouca Elegância e Muito Talento — (LEIA NA 10.ª PAGINA DO SEGUNDO CADERNO)

Nova Linha Parlamentar — Anuncia o Secretário-Geral João Agripino

A UDN VAI FAZER AUTOCRÍTICA!

Nova Tática de Oposição Com o Abandono da Linha de "Banda de Música" — Ação Simultânea no Plenário e Nas Comissões — O Partido do Brigadeiro Tasso, Através da Atuação Parlamentar, Uma Reaproximação Com o Povo — (LEIA NA QUARTA PAGINA)

Guerra Contra a Cortina de Papel — IV

Milhares de Jovens Abandonam os Estudos Vencidos Pela Papelada!

Ingresso Numa Faculdade, Batalha Difícil de Vencer — Tudo se Complica no Brasil — Atestados, Requerimentos, Mil e Uma Exigências Tornam o Ensino o Privilégio de Poucos — O Govêrno Cria Dificuldades Até Para Cobrar Suas Contas — Uma História Alarmante a Dos 500 Cruzeiros Enviados Para Dona Firmina — Quarta de Uma Série de Reportagens de PERY AUGUSTO, Exclusivo de ULTIMA HORA — *(Leia na Pagina 10 do 2.º Caderno*

— Como?! O menino pretende entrar na Faculdade com essa idade?
— Não, "seu" Secretário! Eu quero encaminhar os papéis, agora, para ver se entra quando fizer 20 anos!...
(Charge de AUGUSTO RODRIGUES)

PRIMEIRA POSE DE MISS UNIVERSO COMO ESTRÊLA DE CINEMA — Nova York — Contrato de cinema para a vencedora do concurso Miss Universo, recentemente eleita em Long Beach, divulgado seu primeiro compromisso profissional no Hotel Delmonico. Depois de algumas provas, Miss Sforza assina de acordo com o contrato com o diretor Irving Pichel, para o primeiro filme de sua carreira no cinema. A primeira beldade teve para representar Anne Sharpe no supermistério musical de seu novo filme "Walk the Proud Land", em Cinecrock. N. Y. A história é baseada no livro de John Phillip Duran e narra a vida de uma moça americana que foi uma valente dama pioneira

"GRATO AO SERVIÇO QUE PRESTOU AO MINISTÉRIO COM SUA DENÚNCIA"

Mauricio de Medeiros, Ministro da Saúde, Apiaude Morel:

MAURICIO DE MEDEIROS: Logo que a justiça cassar o mandado de "habeas corpus", será aberto rigoroso inquerito

EDMAR MOREL: um repórter a serviço das grandes causas populares, responsável pela coluna "Cidade Aberta"

A proposito de mais uma notável série de reportagens de Edmar Morel, o colunista de "Cidade Aberta", uma coluna que já se consagrou como a grande campeã das cruzadas em defesa dos perseguidos e explorados, o Ministro da Saúde, Sr. Mauricio de Medeiros escreveu ontem a seguinte carta de agradecimentos e exaltação ao trabalho de nosso repórter na denúncia de um grupo de comerciantes gananciosos, que enriqueceram à custa de indigentes recolhidos ao S. Nacional de Doenças Mentais:

"Rio de Janeiro, 1.º de agôsto de 1956

Prezado confrade Edmar Morel

Li com interêsse sua reportagem sôbre a alimentação aos doentes mentais do Centro Psiquiátrico Nacional, no Engenho de Dentro, e da Colônia Juliano Moreira, em Jacarepaguá.

Essa reportagem concluí com um apêlo para que eu mande abrir rigoroso inquerito para apurar as responsabilidades por essa situação nela narrada e que constitui coisa do passado. Esse inquerito terá de ser feito tão depressa a Justiça casse o mandado de "habeas-corpus" graças ao qual foi posto em liberdade um dos membros da firma incriminada, pois ficou praticamente parado o relativo ao subôrno que motivara a prisão. Devo esclarecer ao confrade que o recurso contra essa decisão do Juiz que concedeu o "habeas-corpus" em um flagrante do crime inafiançável foi feito graças a um telefonema que dei no mesmo dia ao Ministro Dr. Nereu Ramos, Ministro da Justiça, que imediatamente tomou as providências necessárias junto ao Procurador-Geral do Distrito Federal.

Quanto à qualidade da alimentação atualmente fornecida, a fiscalização por parte dos novos diretores que nomeei para os estabelecimentos do S. N. D. M. melhorou sensivelmente. Ao chefe da firma Pereira Junior & Cia. que me procurou para pedir relevação das multas que lhe foram impostas e já foram recolhidas ao Tesouro, declarei que só desejo uma coisa: que o contrato seja cumprido. Ele me fez essa promessa e dei aos meus novos diretores instruções nesse sentido. Na semana última fiz uma visita inesperada ao Centro Psiquiátrico Nacional e lá almocei a mesma refeição que vi ser dada aos doentes.

Esteja certo o prezado confrade de que todos esses meus colaboradores estão atentos e vigilantes, sem propósito de perseguir a firma contratante mas dela exigindo o cumprimento do contrato.

Acredito que se o prezado confrade fizer como eu uma visita ao Centro Psiquiátrico em hora de qualquer das refeições terá uma impressão diferente da que motivou sua reportagem. Creia-me grato ao serviço que prestou ao Ministério com a sua denúncia e como sempre seu

a) Mauricio de Medeiros (Ministro da Saúde)".

VALPORÉ CAIADO DE CASTRO: concedeu "habeas corpus" para um flagrante de crime inafiançavel, afirma o Ministro da Saúde

Novas Revelações Sôbre o Latrocínio da Rua Uruguai

Faltou Tempo ao Ladrão: os Mortos Seriam Quatro

Espantado, o Bandido Fugiu Não Cometendo o Que Pretendia — Subiu Através de Varios Barris — Detalhes Exclusivos Colhidos Por Nossa Reportagem — (NA 6ª PAG.)

Plenário da Câmara Debater Sôbre Legislação Rural

SESSÃO SECRETA PARA INTERPELAR JUAREZ NA COMISSÃO DOS MINÉRIOS

Ofício do Deputado Renato Archer ao EMFA Pedindo Teor da Carta em Que o Ex-Chefe da Casa Militar de Café Filho Assumiu a Responsabilidade Pelas Novas Diretrizes da Política Atômica — LEIA NA QUARTA PAGINA DESTE CADERNO

Zero Hora

Parsifal Prepara a Defesa do Salário-Mínimo no Supremo

Convidada a Rússia Para a Conferência do Suez

Anuncia de Londres a France Press que durante a noite de ontem foram enviados convites a 24 países para participarem da Conferência a respeito do Canal de Suez, conclave que deverá realizar-se no dia 16 do corrente na capital londrina. Os convites foram feitos por intermédio das embaixadas britânicas aos países interessados. O Egito e a União Soviética figuram entre os convidados.

Tendência do Tempo: Domingo Com Chuva

Continua instável e suleito a chuvas e nevoeiro o tempo, segundo as previsões do Serviço de Meteorologia até as duas horas da madrugada de domingo.

Temperatura estável. Tendência do tempo para domingo: chuvas.

Chegou Portinari

Depois de expor em Jerusalem e de pintar pela primeira vez fora do Brasil, regressou hoje ao Rio, a bordo do "Augustus", o pintor Cândido Portinari. O famoso artista ganhou muitos presentes, inclusive uma lâmpada a óleo do tempo de Jesus Cristo e vai fazer uma edição de luxo de seus mais recentes trabalhos com legendas reproduzindo textos da Bíblia.

Têrça-Feira a Nova Mensagem do Aumento

A nova mensagem de aumento da Prefeitura deverá chegar à Câmara Municipal na próxima têrça-feira. Antes será convocado o Secretariado para tomar conhecimento do trabalho que está sendo elaborado pela Secretaria de Administração. O anteprojeto será entregue amanhã ao Prefeito Negrão de Lima.

REVISTA DOS JORNAIS

Não há vinho que embriague como a verdade. — M. DE ASSIS

SEXTA FEIRA, 3 DE AGÔSTO DE 1956

A LUTA PELA VIDA

"O Dia" comenta a luta do povo pela vida. E diz:

"É notorio que os dirigentes ainda não se convenceram da necessidade de caminhar ao encontro das reivindicações populares, abandonando de vez a sua frouxa politiquinha de negaças e contemporizações com os madraços do custo de vida. Estes não hão de desejar, evidentemente, que os trabalhadores tenham voz ativa nos conselhos onde predominam com os seus interesses menos confessaveis".

Isto é verdade! Os aumentos de vencimentos e salarios pouco a pouco vão sendo anulados com a alta desenfreada dos preços das utilidades e dos serviços em geral.

Sabe-se que os especuladores são uma minoria. Mas agem de maneira tão habil, entrelaçando seus interesses com os de alguns figurões da politica — eles proprios participando das contabulações nos bastidores dos partidos — que a maioria é que invariavelmente leva na cabeça.

Othon Paulino, seja por que fôr, adverte, com amizade e juizo, os homens do Governo:

"A hora, entretanto, não é mais de transigencias com os que ha anos devoram a economia coletiva, mas de ouvir a voz da razão que sobe de baixo para cima e precisa encontrar junto ao Governo uma repercussão que não se reduza ao vazio de sempre. Os trabalhadores não estão neste momento defendendo uma conquista apenas — estão defendendo a vida. E' a luta por esta que os congrega".

E os congrega contra a situação de escandalo que a vemos. E "O Dia" não reflete somente a indignação dos trabalhadores mas também da classe media. Tarasco, Juscelino, e reflita!

□

ORA ESSA !...

Comentamos ha dois dias um suelto de "O Jornal" sobre a recente eleição no Sindicato dos Jornalistas Profissionais. E nos referimos, com o qualificativo adequado, ao lider da chapa derrotada e que pretende, por isso, anular o pleito.

Para que, leitor?

Many Scrosti de Sá enviou uma carta à direção de ULTIMA HORA, estomagado. Diz que foi ofendido no processo dos caminhões-leite e, portanto, não merece tratamento aspero. E nos ameaça com a Lei que não serve para mete-lo na cadeia ...

Nesta coluna não usamos a crueldade nem contra Many Scrosti de Sá.

Por isso, para replicar Many, sem risco de descer à vulgaridade de uma controversia que, no caso, nos causaria nausea, vamos usar a replica de Fradique Mendes no seu horror a certos tipos da politique do seu país e do seu tempo: — Se um rato me disser — "eu emeiro mal por isto e por aquilo e sobretudo porque quadrei" — eu nem por isso deixarei o manhar correr do meu quarto.

E o que deve fazer o Sindicato! Sem pestanejar!

□

O NACIONALISMO DO JABUTI

No "Diario de Noticias" não encontramos uma unica palavra de critica ao entreguismo de Juarez.

Joãozinho Jabuti esta de pescoço encolhido na carapaça. Será porque Juarez, para defender-se, saiu a rua com a bandeira de Getúlio? Não! Isto foi, apenas, uma manobra do heroi do cêrco de Teresina!

Pois, a verdade é que Renato Archer deixou claro em seu discurso na Camara:

"As principais decisões tomadas pelo Brasil, em materia de energia atomica, depois de agôsto de 1954, obedeceram a pressão estrangeira".

Ou seja por decisão de Juarez, o homem-forte do Governo Café Filho.

Por que não denunciou Joãozinho Jabuti, em tempo oportuno, o escandalo? Por que se meteu a acusar Juscelino sistematica e ridemente, sem base? Por politiquice! Simples e grosseira politiquice!

Agora, nem uma frase, nem uma palavra sobre o responsavel pela entrega do nosso furio (nosso não do Schmitt!...) aos americanos! E' desse estilo, fronxo e nervo, o nacionalismo do Jabuti...

O. M.

O COMÉRCIO ESTÁ PAGANDO: A INDÚSTRIA SÓ PAGARÁ SALÁRIO-MÍNIMO A 16 DE SETEMBRO!

CONFORMAM-SE OS EMPREGADORES COM O NIVEL DE CRS 3.800.00 MAS REBELAM-SE CONTRA A VIGENCIA ANTECIPADA — REUNIÃO DOS TRABALHADORES — O COMERCIO CUMPRIRA' IMEDIATAMENTE A LEI

Hoje e amanhã serão feitos, na maioria das industrias desta cidade, os pagamentos dos salarios dos empregados. Recolhidos os semanalistas os seus ordenados correspondentes aos dias desta semana. Assim, e em face da vigencia do salario-minimo, reina grande expectativa entre os industriarios, porque a Federação das Industrias, em recente circular, recomendou aos empregadores não pagar o salario-minimo a partir de 1.º pois, alegou, a Consolidação das Leis do Trabalho fixa em 60 dias o prazo para inicio de pagamento e isto após a publicação oficial do decreto.

Não Pagarão Mesmo

A reportagem de ULTIMA HORA ouviu, hoje, o presidente de um dos sindicatos patronais cuja categoria será das mais atingidas pelo novo salario-minimo. Trata-se do Sr. Graça Couto, presidente do Sindicato da Industria da Construção Civil. Interrogado sobre a vigencia da Lei do Salario-Minimo, declarou que de modo geral os empregadores seguirão as recomendações da Federação das Industrias. E acentuou:

— Com efeito, precisam os empregadores de um periodo regular para adaptar os seus serviços aos novos encargos. A Consolidação das Leis do Trabalho é clara quando estipula o prazo de 60 dias para entrar em vigor a Lei do Salario-Minimo. Ora, sendo assim como poderemos abandonar esse prazo? A questão está no Supremo Tribunal Federal. Não podemos saber qual será o resultado do julgamento. Contudo, a disposição dos empregadores é a de se recusarem a pagar o salario-minimo desde 1.º de agôsto mas somente a partir de 16 de setembro.

Conformados Com os 3.800 Cruzeiros

Indagado sobre se os empregadores estavam tambem contra o nivel de 3.800 cruzeiros, fixado pelo Presidente da Republica, respondeu:

— Já estamos conformados com o salario de 3.800 cruzeiros. E' verdade que haverá sacrificios para os empregadores. Todavia, fizemos que aceitar o que foi arbitrado. Mas não podemos concordar, realmente, e com a vigencia decretada.

As Demissões em Massa

Falando, depois, sobre as anunciadas demissões em massa, esclareceu que isto não está ocorrendo. Porque, observou, os empregadores precisam da mão-de-obra e não podem dispensar os seus empregados, a não ser quando ha motivos de força maior. Declarou, ainda, que ha algum tempo cerca de 100 mil homens trabalhavam na industria da construção civil. Esse numero foi reduzido para 60 mil porque diminuiu o ritmo de obras. Citou o consumo do cimento que de 1952 para cá acusou uma redução de 50% no consumo.

O Julgamento do Mandado de Segurança

Somente ontem foi distribuido o mandado de segurança da Federação das Industrias contra o salario-minimo. Foram sorteados Relator e Revisor respectivamente os Ministros Barros Barreto e Candido de Mota Filho. O Ministro Barros Barreto está acamado ha dois dias. Seu estado de saude não aprresenta nada de grave. Mesmo assim, se continuar em repouso por mais alguns dias poderá ser retardado o julgamento do recurso patronal.

Reunião Do Trabalhadores

Somente na proxima semana serão iniciadas as reuniões sindicais dos trabalhadores para ser debatido novamente, o salario-minimo e as consequencias do procedimento dos empregadores coligados contra a vigencia. De hoje para amanhã vão circular os rumores de parte a parte. Dos empregadores que se recusam a cumprir a lei em vigor. E dos trabalhadores que esperam receber os seus vencimentos na base dos 3.800 cruzeiros mensais.

Receberão os Comerciarios

Os comerciarios pagarão o salario-minimo de acôrdo com o decreto em vigor. O Sr. Raul de Goes, da Associação Comercial, em entrevista a imprensa, afirmou que o comercio cumpria a lei, pois, a saber, os comerciarios já ganham, em sua grande totalidade salarios superiores a 3.800 cruzeiros.

NA HORA H

Pensar e Agir

O atual presidente do SAPS, Professor Pereira Franco, tem um vasto programa a realizar à frente daquela autarquia, inclusive medidas tendentes a combater a especulação e o alto preço dos generos alimenticios para a população em geral.

Comenta-se, entretanto, que é tamanha a preocupação do Professor Franco em anunciar seus planos e esquemas, que dificilmente lhe sobrará tempo para realizar o que tem em mente.

JK Mais Prudente

Kubitschek saiu-se mais uma vez bem do verdadeiro circulo de ferro em que o meteram durante cêrca de uma hora dezenas de jornalistas, no decorrer da entrevista coletiva dada ontem a imprensa pelo Chefe do Governo. Mostrando-se mais prudente, JK levou uma resposta já escrita no bolso direito do palito. Foi a resposta referente ao convite formulado pelo Presidente Arambiru para uma reunião tripartite (com o Uruguai) visando a formulação de uma especie de Pacto de Defesa do Atlantico Sul.

O Presidente não quis dar frontalmente o ponto de vista do governo brasileiro. Disse que o assunto está em estudos pelo Itamarati e pelos orgãos militares. Nada mais.

Os Indejesaveis

Ainda a propósito da entrevista de JK, ontem à imprensa no Catete, o reporter tem mais uma observação a fazer. E no sentido de que haja um certo rigor na seleção dos jornalistas que comparecem a tais entrevistas. Ontem havia no Catete uma estranha fauna de individuos que ali vão apenas para passar ao lado do Presidente diante das camaras fotograficas ou formular as mais intempestivas e grosseiras perguntas. Ainda bem que o Presidente não perde o bom-humor. Essa fauna de indesejaveis precisa acabar.

Zanga

O senador Chico Tinoco, senhor de Itaperuna, está brigado com a Comissão Executiva do PSD fluminense. Tinoco era 3.º vice-presidente do partido no seu Estado. Os 1.º e 2.º vice-presidentes, respectivamente eram os ex-senadores Alfredo Neves e Pereira Pinto, ambos, desde ha muito, com o PSD. Era a vez do Tinoco ser presidente desde que o sr. Amaral Peixoto se licenciou para ser embaixador em Washington. Acontece que alguns membros da executiva entenderam que Tinoco não possuia a experiencia e sobretudo, a idoneidade intelectual necessária para presidir uma sessão regional do maior partido politico nacional. E ao invés de lhe darem posse naquele posto, trataram de preencher os cargos vagos de 1.º e 2.º vice-presidentes, elegendo respectivamente, os deputados Barcelos Feio e Getúlio Moura. Chico Tinoco renunciou à 3.ª vice-presidência e agora vive a falar tão mal de todos os seus antigos correligionários quanto outro politico pessedista da mesma zona itaperuana, o deputado Carlos Pinto.

Perigo Sôbre os Andes

Sabe-se agora que o principio de "panne" ocorrido no avião em que viajavam JK e o Presidente do Uruguai sôbre os Andes, de volta do Panamá, foi realmente de certa gravidade. Em plena tempestade andina, o aparelho esteve na iminencia de fazer um pouso forçado. Mas retornou a Lima, sem que ninguem percebesse o perigo além da tripulação.

Esbofeteada na Presença de Zuazo

Durante sua permanencia nesta capital, o presidente da Bolivia, sr. Hernan Siles Zuazo foi recebido solenemente testemunha de uma cena inédita que a crônica de recorte. Dona dos "direitos" da Ordem Politica que lhe davam garantias foram agredir a socos uma senhora de nome Zelia de Souza, parente de Maria Bachal, nas imediações do Hotel "Ouro Verde". Ao presenciar a cena o presidente boliviano teria exclamado:

— Se fosse em meu país estes homens estariam na cadeia!

O infortunio que nos contou a história não conhece matizes de detalhes e acredita que o caso foi devidamente "abafado", por razões muito obvias.

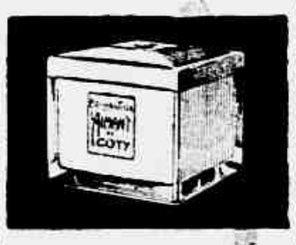

Se V. prefere brilhantina como fixador... a ideal é

COTY

Fixa melhor, dá mais brilho, não empasta

BRILHANTINA COTY

A COFAP Apelou Contra os Diretores de Colégios

CONGELAMENTO DAS TAXAS ESCOLARES NA PAUTA DO TRIBUNAL DE RECURSOS

Pedida ao Tribunal Superior a Cassação do Mandado de Segurança Que Liberou o Preço Das Anuidades — O Ensino, Sustenta (Com Razão) a COFAP, e Orgão de Primeirissima Necessidade — Quem Pode Controlar os Cinemas, Pode Tambem Impedir Lucros Excessivos Dos Colegios.

A COFAP interpos recurso contra a sentença do juiz da 3.ª Vara da Fazenda que liberou o preço das anuidades escolares no processo de mandado de segurança impetrado pelo Colegio Sao Jose contra a portaria do orgão controlador que havia congelado as taxas.

Conforme foi noticiado, o juiz fundamentou sua decisão alegando que a COFAP não tinha competencia para regular taxas de colegios, pois a Lei 1.522 autorizava apenas regular os preços de generos e serviços de primeira necessidade. E, segundo as conclusões do magistrado as escolas não podiam ser incluidas entre os serviços regulamentados como essenciais.

Contra esta argumentação a COFAP entrou com um recurso visando o congelamento das taxas anteriormente decretado e cassado pelo juiz da 3.ª Vara que concedeu o mandado de segurança. Sustenta que a Lei 1.522 permite a intervenção do governo em serviços essenciais a fim de impedir lucros excessivos e que o ensino é serviço de primeira necessidade, muito mais essencial que as diversões comuns, tendo os seus preços sido regulados em portaria.

As razões do orgão controlador serão apreciadas pelos ministros do Tribunal Federal de Recursos aos quais coube dar a última palavra sobre o caso congelando, ou não, as taxas escolares.

FORÇAM OS PECUARISTAS O AUMENTO DO LEITE

Irão Incorporados ao Catete os Produtores de Minas, S. Paulo e Estado do Rio Pedir ao Presidente da Republica Amparo à Sua Pretensão — Descontentes Com a COFAP, Que Não Quer Dar a Majoração

Continua a batalha em torno do preço do leite que os pecuaristas querem que seja majorado e que a COFAP resolveu congelar na importancia de Cr$ 3.800,00.

Hoje, as 14 horas, os produtores que abastecem de leite as cidades do Rio, São Paulo, Belo Horizonte e Niterói e que desde anteontem se encontram concentrados nesta capital irão realizar uma reunião na sede da Confederação Rural Brasileira e em seguida se dirigirão para o Palácio do Catete onde, as 15 horas, o presidente Juscelino Kubitschek receberá em audiencia as presidentes da Confederação Rural e dos Membros que o acompanharão. Nessa ocasião o sr. Membros reivindicará um aumento de 2 cruzeiros e 50 centavos para o litro de leite na bacia de produção (preço desta data) e esclarecerá:

— Temos que o Presidente da República compreenda a situação dos pecuaristas e determine as providencias necessarias a fim de que a pecuaria leiteira seja devidamente amparada.

12 Cruzeiros o Litro

Caso seja atendida a pretensão dos leiteiros o litro de leite passará a custar 12 cruzeiros enquanto permanecer a dominação. A diferença será de 11 cruzeiros e 50 centavos.

Discorda o Presidente da COFAP

Segundo, aliás, declarações do Presidente da República, o coronel Frederico Mindello não se mostra disposto a concordar com qualquer aumento de preço, achando exagerada a pretensão dos pecuaristas. Para compensar o aumento de despesa dos produtores de leite, o presidente da COFAP prefere conseguir outra solução que não seja o aumento do preço do produto, essencial na alimentação de criancas e enfermos.

Missão Economica Argentina Embarca Para a Europa

BUENOS AIRES, 3 (A.P.) — A missão economica e financeira argentina, encarregada pelo governo de estudar com os países da Europa Ocidental as modalidades de crédito, trocas e pagamento, no quadro dos acordos multilaterais assinados recentemente, deve partir desta capital no proximo dia 9 do corrente.

O Caso Dos Depósitos e a Nacionalização Dos Bancos

O Sr. Luiz Migliora, banqueiro desta praça e um dos integrantes da diretoria do Sindicato dos Bancos do Rio, declarou que não tem nenhum sentido o anunciado movimento de nacionalização dos Bancos nacionais de depósito, sob a alegação de que os mesmos estariam opondo resistencias ao financiamento das atividades agropecuárias do país.

Não tem sentido — disse — porque todos os Bancos do interior operam em emprestimos agrarios e disso mesmo eles vivem. Os creditos são concedidos em diversos sentidos, de acordo com a produção de cada região servida pelos estabelecimentos bancarios.

No Distrito Federal, naturalmente, os depositos não podem ser concentrados em financiamentos à lavoura e, no interior, esse financiamento não pode ser total porque há determinados tipos de culturas demasiadamente arriscadas e somente os estabelecimentos oficiais de credito poderão ampará-los.

ALUNOS DO INSTITUTO ELETROTÉCNICO DE ITAJUBÁ:

JOVENS MINEIROS ILUMINARÃO A FUTURA CAPITAL DA REPÚBLICA!

Os Trabalhos Destinados a Defesa de Tese Servirão de Subsídio às Obras do Novo Distrito Federal — O Projeto, Após Elaborado, Será Doado ao Presidente da República

O problema de abastecimento da futura Capital, já ultrapassou os limites das Comissões Oficiais que vêm estudando e planificando as condições necessárias à sua Autonomia. Assim, estudadores de que até o presente momento, nenhum projeto fora apresentado quanto ao aproveitamento do potencial hidrelétrico daquela região, 31 estudantes da quarta série do Instituto Eletrotécnico de Itajubá, assistidos por três professores, partirão para o planalto Goiano, a fim de ali realizarem estudos e projetos, bem como elaborarem um projeto de aproveitamento deste potencial.

O Trabalho Será Aproveitado Como Tese

Ontem, recebemos em nossa redação a visita de dois dos 31 integrantes desta caravana estudantil do Instituto Eletrotecnico de Itajubá.

Trata-se dos alunos Ildefonso Nogueira e Jedvildo Workman, que nos esclareceram:

— "Como parte integrante de nossos estudos, ao terminio do curso, somos obrigados a apresentação de um trabalho, isto dentro da especialidade de cada aluno, e sôbre o qual defendemos tese. Assim, como até agora nenhuma colaboração fôra recebida, no que tange à luz e força da futura sede do Governo, resolvemos colaborar neste sentido".

E prosseguiram:

— "Como conselheiros e supervisores técnicos deste nosso trabalho, viajarão os professôres: João Ricce, engenheiro técnico em usinas hidrelétricas, Herbert Lindenbein, técnico em geologia e metalurgia, e Luis Goulart, engenheiro especialista em topografia e estradas. Esta viagem resultou de um convite que nos foi feito pelo Governador do Estado de Goiás. Nossa partida está marcada para o proximo dia 7, em avião da FAB que portará de Santa Rita de Sapucaí".

Será Entregue ao Presidente da República

Finalizando, esclareceram os estudantes:

"Depois de concluidos os estudos e elaborado o projeto, remeteremos nosso trabalho ao Presidente da República, para que encaminhe ao que, sirva de subsidio na orgão competente, a fim de grande obra da transferencia do Distrito Federal para o Planalto Goiano".

Adiada a Visita do Secretário-Geral Das Nações Unidas à América Latina

NOVA YORK, 3 (A.F.P.) — O sr. Dag Hammarskjoeld, secretário-geral das Nações Unidas, não sabe se poderá ir à América Latina este verão, conforme projetara.

Interrogado sobre êste ponto, o sr. Hammarskjoeld declarou que ainda esperava pôr êsse projeto em execução mas que em vista dos recentes viagens que teve de fazer ultimamente não está certo que vá se a fim a possibilidade de visitar já a América Latina.

FALECEU NO H.G.V.

Em consequencia dos ferimentos recebidos, faleceu no Hospital Geral de Vargas, Cabo Lucas da Fonseca, que ontem à noite tomou parte na agressão sofrida pelo operário Francisco Soares, mais conhecido pelo vulgo de Pernambuco.

NENHUMA CIRCULAR DA SUMOC AOS BANCOS PRIVADOS

Conseguimos apurar na SUMOC e na Carteira de Redescontos do Banco do Brasil que nenhuma circular foi expedida aos Bancos privados nacionais relativa à restrição no redesconto de títulos de emissões comerciais que operam em crediarios.

O único ato de contenção do crédito — asseguraram-nos — foi a Instrução n. 135, de pleno conhecimento público. O desmentido responde aos rumores que circularam na imprensa desta capital, segundo os quais as autoridades monetarias teriam baixado uma circular aos Bancos nesse sentido.

Os círculos bancarios desta capital ainda concordam com o espirito da Instrução n. 135 e consideram um instrumento necessário ao combate à inflação. Todavia mantem-se em expectativa porque — dizem — se o dinheiro recolhido da rêde bancaria do país fôsse retido no Banco do Brasil a finalidade estaria cumprida mas se o mesmo fôr desviado para emprestimos a protegidos então tudo falhará e os Bancos terão o direito de se insurgir contra a citada Instrução.

SACOLA PERDIDA

Bonde Tijuca ou Itapiru, Trajeto Praça 15-Praça Tiradentes, As 17,30 horas do dia 2 de agosto de 1956 (quinta-feira).

Vendedor responsável pelos objetos ali contidos (joias e roupas), em situação extremamente dificil encarece à pessoa que encontrou a referida bôlsa de lona (listras brancas e vermelhas) a devolve-la à Rua Hilário Gouveia, 77, Ap. 703 ou telefonar para os telefones 57-3584 e 15-87[illegible], em [illegible] fora recompensa.

Assegura o Lider José Jofilly:

Renato Archer Replicará a Juarez

A Diplomacia Estrangeira Não Foi Indiferente à Demissão do Almirante Alvaro Alberto do CNP

O debate da questão dos minerais bsseos e da propria politica brasileira com relação a energia atomica está longe de se encerrar com a entrevista coletiva ontem concedida à imprensa pelo General Juarez Tavora. Apontado pelo deputado Renato Archer como tendo sido a "magna pars" nos desvios da politica atomica tracada pelo Presidente Getulio Vargas, o ex-Chefe da Casa Militar do Sr. Café Filho confirmou todos os pontos principais da denuncia de pessedista maranhense, contestando apenas, para não esclarecer direito a mão e palmatória, detalhes que lhe parecem secundarios, mas que, de fato importam muito na questão.

Um desses detalhes a que parece dar pouca importancia o General Tavora e o da demissão do Almirante Alvaro Alberto da Presidência do Conselho Nacional de Pesquisas e que o deputado Archer afirma ter decorrido de pressão da diplomacia estrangeira. O General Juarez referiu-se a isto — e não se sabe por que — particularmente indignado, quase jurando que o Almirante só iôra demitido, a pedido, tempos depois e por motivo muito diverso. Não disse, entretanto, que motivo teria sido êsse.

A êste propósito o deputado José Jofilly, lider da maioria, garantiu-nos:

— O deputado Renato Archer foi assistir a posse do Presidente Siles Zuazo, da Bolivia, e na próxima segunda-feira já deve estar de volta. Êle possui documentos que comprovam a versão que apresentou da demissão do Almirante Alvaro Alberto do Conselho Nacional de Pesquisas, e, certamente não vai deixar o illustre General Tavora ficar com a ultima palavra ao assunto.

NÃO FOI LIBERADO O PESCADO

Não é verdadeira a notícia de que o premier da COFAP tenha aprovado, ontem, a liberação do preço do peixe no atacadista. O relator do pedido dos armadores de pesca atacadistas e vendedores ambulantes para a modificação do sistema de venda e fiscalização do pescado opinou favoravelmente, mas o representante dos economistas pediu vistas do processo, sendo adiada a decisão final.

No Q. G. da Batalha do Trânsito

PROCURADOR APÓIA A PRISÃO DOS MOTORISTAS FALTOSOS

Reunião de Ontem no Gabinete do Chefe de Policia — Prisão e Autuação em Flagrante Por Avanço de Sinal, Contramão, Meio-Fio, Bonde e Excesso de Velocidade

Todos delegados cariocas compareceram, ontem, à reunião convocada pelo Chefe de Policia, com a presença do procurador e subprocurador da Justiça do Distrito Federal, quando foi debatida a campanha a ser iniciada contra os infratores do trânsito, ficando estabelecido severo cumprimento à portaria que determina a prisão e autuação em flagrante dos motoristas que praticarem determinadas infrações colocando em risco a vida dos transeuntes.

O procurador-geral Victor Nunes Leal deu trabalho aprovação à iniciativa policial, sustentando ser perfeitamente legal o processo pela contravenção do Art. 34 da lei especial contra atuações que dirigirem perigosamente. O assunto foi largamente esclarecido também pela palavra do subprocurador Francisco Baldessarini.

Durante o avanço de sinal, contramão, excesso de velocidade e a passagem sôbre meio fio e bonde parado no ponto, poderão dar em 3 meses de cadeia.

CLÍNICA PSICOLÓGICA

Nervoso, angústia, desânimo, fobias, perturbações sexuais distúrbios psicossomáticos, Psicoterapia.

DR. J. GRABOIS

da Soc. for the Psychological Study of Social Issues — USA

R. Afonso Arinos, 21 - 3.º s 1.304/5 - 9 às 12 às 19 - Tel. 32-3046

AQUILES BARBOSA

MISSA 7.º DIA

A família de AQUILES BARBOSA, proprietário da FABRICA DE CALÇADOS AQUIBAR — R. D. Tereza n.º 78, representada pelos seus Irmãos, Cunhados e Sobrinhos, convida seus amigos e parentes para assistir à missa de 7.º dia, a realizar-se amanhã, dia 4, às 7 horas da manhã, na Igreja de S. José — Av. Amaro Cavalcanti, no Engenho de Dentro, agradecendo antecipadamente a todos que comparecerem a êste ato de fé cristã pela alma do seu inesquecível irmão, cunhado e tio.

"Flashes" do Momento

O General Juarez Sempre Aconchegado às Conveniências...

ESTAMOS em agôsto e agôsto força a evocação da grande figura de Getúlio Vargas. Talvez por isso o general Juarez Távora haja iniciado a sua entrevista de ontem à imprensa lembrando Getúlio Vargas, e lembrando-o para se cobrir de uma orientação que imprimiu no problema da energia atômica.

O general Juarez Távora sempre nos pareceu um homem profundamente contraditório. Mentalidade muito apegada à rotina, tem, no entanto, aparecido, em diversas oportunidades, como reformador e até como revolucionário. Intimamente, porém, custa-lhe romper com a tradição e mesmo com o que encontra por outros assentado. Anda descobrindo pretextos, até mesmo, para voltar a seus velhos hábitos, suas idéias antigas, suas tendências conservadoras.

É um homem pacífico, com fama de barulhento. Só assim podemos justificar a sua posição atual em confronto com sua atividade em agôsto de 1954... Ora, naquela época, o general Juarez Távora apareceu como o líder do golpe que levou o sr. Getúlio Vargas ao sacrifício da própria vida. Lògicamente, devia se presumir que aquêle chefe militar houvesse elaborado, pelo menos em relação aos problemas fundamentais do Brasil, um programa oposto ao que executava o Govêrno de então.

Agora, porém, para cobrir-se contra a crítica do ilustre oficial da Marinha, o atual deputado Renato Archer, no tocante ao procedimento do Govêrno em cuja Casa Militar êle, Juarez, se pusera em guarda contra os apetites antinacionais, o mesmíssimo general Juarez Távora declara explícita, categòricamente:

> "O que não tenho dúvida em afirmar é que durante o tempo em que fui chefe do Gabinete Militar da Presidência agi estritamente dentro das diretrizes estabelecidas pelo govêrno do Presidente Vargas sôbre o assunto, orientação que reputo a mais certa e a mais conveniente para o Brasil".

Eis aí... O general Juarez Távora liderou um golpe de Estado, com tal ímpeto que determinou a tragédia romana de 24 de Agôsto... para quê? Para continuar fazendo simplesmente o que o govêrno, por êle derrotado, vinha fazendo! Queria apenas o lugar?...

Mas, tudo isto deve ir por conta das contradições do general Juarez Távora. Nacionalista hoje, antinacionalista amanhã. No caso do petróleo, foi o que todos viram... Agora, no caso da energia atômica, é o que estamos vendo... O general Juarez Távora sempre aconchegado às conveniências...

Suprema Degradação

A tentativa de evasão de detentos verificada, domingo último, num dos Distritos Policiais da cidade, não foi apenas uma dessas costumeiras revoltas dos marginais da lei contra a ordem e a disciplina que lhes são impostas pelas autoridades. Foi, isto sim, o protesto da própria escoria social ante a suprema degradação da criatura humana — mesmo a criminosa — que são os xadrezes do Distrito Federal. Na cela dos presos, como se viu, estavam empilhados quarenta e três detentos em um espaço que mal comportaria dez. E de tal forma que nem o depósito de cães vadios, ali na Praça da Bandeira, poderia oferecer o mesmo quadro de aviltamento e humilhação.

Em memoráveis campanhas, recentemente empreendidas, ULTIMA HORA clamou aos céus por uma solução que acabasse de uma vez por tôdas, definitivamente, com essa triste situação. Para isto visitou os xadrezes e documentou, fotogràficamente, o espetáculo até então inédito da transfiguração do ser humano em irracional, pela sordidez inqualificável dos cárceres da capital da República.

E daí? Que providências foram tomadas por quem de direito? Que foi feito de positivo para que se não repetissem as monstruosas cenas que abalaram a consciência nacional, cenas essas, aliás, que eram antes de tudo a negação da justiça pela justiça e do direito pelo direito, além de um tremendo libelo contra a própria sociedade?

Nada, infelizmente, ao que se saiba. E tanto assim que coube aos detentos mesmos reavivar a ferida, que a nós todos cobre de vergonha, embora tivessem que jogar na ousada e corajosa empreitada os últimos vestígios de uma integridade física que já não possuem.

Este o nosso protesto — que registramos como uma sincera colaboração com os poderes competentes. E em nome da dignidade humana.

RETRATO sem Retoque

Adalgisa Nery

COFAP

Dissemos há dias que o Coronel Mindello era um homem honestíssimo. De hoje em diante se êle não tomar providências sôbre o que vamos comentar, retiramos incontinenti o adjetivo qualificativo que lhe demos de boa-fé. A ladroeira que se processa dentro da COFAP precisa ter um paradeiro com a urgência de um raio. A começar pela proibição da entrada no gabinete do presidente Mindello, do Sr. Walter Godoy, corretor oficial em São Paulo que possuia uma casa de cereais e que fechou-a por ser mais vantajoso ganhar dinheiro como intermediário nas vendas dos produtos da COFAP. Êste cidadão vive permanentemente incrustado nas salas dêsse Departamento, é homem ligado ao Coronel Mindello e íntimo do Coronel Benedito Gama, diretor do Abastecimento. Há dias um jornal daqui publicou uma nota em que indagava a razão pela qual o Walter Godoy vendeu feijão da COFAP e recebeu no mesmo dia a importância de 7 milhões de cruzeiros enquanto outras vendas efetuadas há muito mais tempo não haviam sido pagas até aquela data. Ora, que pergunta! Sabemos que em São Paulo os panificadores, os macaroneiros e os negociantes menores de farinha não conseguem comprar diretamente da COFAP. Só através do Walter Godoy os negócios se fazem. A COFAP de São Paulo recebeu recentemente, guia de alguns milhares de sacos de milho por intermédio do Walter ao preço de 160 cruzeiros após um ou dois dias de ter efetuado o restante da venda do seu estoque com o diferente preço de 180 cruzeiros. Não há estoque de farinha de trigo, de azeite espanhol, de milho ou de banha que conste na COFAP o nome de Walter Godoy. Mas é claro que malandro não vai cometer êrro tão elementar. Êle compra na COFAP em nome de firmas mas distribui o produto depois como Walter Godoy. Ganha nessa brincadeira além dos 30% de um lado, os 15% de outro e 5% de mais outro, 20 cruzeiros em cada saco de farinha de trigo. E o povo que se dane e se acabe. Mancomunado com os responsáveis da COFAP o Walter é, no momento, o cabeça da maior ladroeira realizada ao consumidor. Não é atoa que quase todos os ex-presidentes dêsse Departamento e alguns dos seus diretores ao serem demitidos, iniciam viagens ao redor do mundo gastando nababescamente e instalando-se na vida como magnatas de indústrias merecendo ainda fotografias na imprensa com textos cheios de elogios. Fortunas espantosas brotam do dia para a noite em homens que nada possuiam um ou dois anos antes. Para êsses, a Penitenciária não existe. O próximo nome a engordar a lista dos capitalistas de envergadura será o de Walter Godoy que no momento recebe o beneplácito do Coronel Mindello e a permissão amiga do Coronel Benedito Gama que, por ser farmacêutico, foi indicado como técnico de mercadorias, de vendas e compras da COFAP! Há dias soubemos que um funcionário chamado Hélio, do gabinete do presidente Mindello, homem sem bens particulares, jogando "pif-paf" no apartamento de uma certa senhora viuva, até às 7 horas da manhã, havia perdido 120 mil cruzeiros naquela só madrugada. No momento de fazerem a caixa faltou uma ficha de 20 mil cruzeiros o que provocou discussões e atritos entre os jogadores a ponto dos vizinhos telefonarem para a Radiopatrulha. De onde saíram os 120 mil cruzeiros que o funcionário da COFAP perdeu em horas de jôgo de "pif-paf"? Da brisa? Do asfalto? Da bôlsa do povo. Se um homem perde numa só noite tal quantia êste que é jogador permanente e por consequencia, perdedor inveterado. Se êste homem não tem fortuna própria para jogar tão forte e seguido não é necessário empregar nenhum esforço para verificar que êsse dinheiro é retirado de negociatas da COFAP e logicamente, do povo que é o único pagante na hora de adquirir o pão, o leite, a banha, o açucar, o azeite e tudo o mais que consome. Os negociantes de São Paulo andam estarrecidos com a desenvoltura do Walter Godoy, dono exclusivo das vendas no mercado e com base numa prioridade criminosa que lhe dá a COFAP. Com o produto controlado, o malandro vende a quem quer, como quer e com o preço que lhe apraz. Temos recebido várias denúncias e inclusive queixas feitas pessoalmente de negociantes que vem ao Rio pedir providências contra a quadrilha instalada nos gabinetes da COFAP. Dizem êles que nada conseguem. Mercadoria nenhuma é adquirida por nenhum dêles à COFAP como manda a lei, sem que passe pela aprovação desabusada e criminosa do Walter Godoy, pessoa ligadíssima ao Coronel Mindello, ao Coronel Benedito Gama, e de vários outros que gostam de jogar "pif-paf" com o dinheiro alheio. Isso pode continuar presidente Mindello? Não queremos ainda afirmar que os ladrões ajam com o consentimento pleno do presidente da COFAP mas, se de hoje em diante a coisa não mudar, não haverá desculpas sob a base do desconhecimento das negociatas, e então passaremos a dizer que o Coronel Mindello não é aquele homem honestíssimo que proclamamos. Consentir no roubo e na depredação dos dinheiros públicos mesmo não guardando para si um cruzeiro, já não é ser honesto. Ter atitudes benevolentes com os ladrões, saber, constatar irregularidades realizadas sob a respectiva responsabilidade funcional, e não tomar providencias para punir os culpados demonstra o dilema: aplaudir o roubo na base da covardia em apontar os criminosos ou no aplauso ná benefício em causa própria. Queremos saber onde o Coronel Mindello desejará situar-se depois dêste nosso artigo. Ou sanea a COFAP, ou o Coronel Mindello não nos surpreenderá anunciando que ao deixar aquele departamento vai fazer a circunavegação do globo. E essa notícia não marca bem um homem público. Há também um detalhe significativo quanto a qualidade da maioria dos funcionários da COFAP: o seu quadro é formado de elementos da Polícia e infelizmente sabemos, com raras exceções, o que é um policial.

AÇOUGUEIROS: LUCROS ESPETACULARES

ADIADO MAIS UMA VEZ O TABELAMENTO DA CARNE!

Adiada Para Segunda-Feira a Demonstração Pública — Lucros Superiores a 50 Por Cento — 32 Cruzeiros já é Bom Preço Para Carne de Primeira — Providências da Secretaria da Agricultura

Não se realizou a anunciada experiência com o boi, marcada para ontem no Mercado de Emergência da Avenida Presidente Vargas. Os vereadores Couto de Souza e Osmar Rezende haviam contratado dois técnicos para retalhar o boi, no e provar que os açougueiros podem vender a carne por 32 cruzeiros ainda com lucro de 25%. O Secretário de Agricultura aceitou o desafio e foi para o Mercadinho com seus técnicos. No entanto os veterinários magarefes Osvaldo de Carvalho e Silva e Franklin Souza, indicados pelos vereadores, não compareceram, ficando adiada a experiência para a próxima segunda-feira. Em consequência, o Sr. Fontes Romero adiou tambem o tabelamento da carne que entraria em vigor a partir de hoje.

Muita Conversa

Muita gente foi ao Mercadinho assistir ao retalhamento do boi. Fotógrafos, cinegrafistas, açougueiros, donos de Mercados, enfim, todos estavam a postos. Houve muita conversa, discussão e acusações de parte a parte, mas nada de prático foi realizado.

Tabela de Osmar

O vereador Osmar Rezende, resolveu então mostrar que os açougueiros ganham lucros fabulosos nas costas do povo. Munido de documentos, contendo estudos sôbre a carne, o vereador provou que os açougueiros não trabalham com o boi casado, pois o número de quartos traseiros onde se encontra a carne de primeira, por êles adquirida no tendal, para a venda retalhada, é muito maior que os dianteiros, onde esta a carne de segunda), sendo que os açougues situados na zona da Tijuca e parte da zona sul, vendem uma média diária de 16 quartos traseiros para um quarto dianteiro.

Nessas condições, procedendo os cálculos para determinação dos preços de venda da carne, levando em conta, indistintamente, os quartos traseiros e dianteiros, chegou o vereador à seguinte conclusão: preço no tendal de 2 quartos traseiros (120 kgs.) à razão de Cr$ 28.00, igual a Cr$ 3.360.00. Custando portanto Cr$ 3.360,00 os dois traseiros e admitindo-se para o açougueiro um lucro bruto de 25%, êle deveria apurar na venda retalhada a importância de Cr$ 4.125.00, mas de acôrdo com os preços vigentes, obtêm a importância de Cr$ 4.988.00 que representa um lucro bruto aproximado de 51%. Essa estatística não foi contestada por nenhum dos açougueiros presentes.

Teto de Cr$ 35,00

Diante da demonstração que fêz, disse o vereador que, para se limitar em 25% o lucro bruto do açougueiro, a alcatra, chã de dentro, patinho, lagarto e ná (sem ôsso) devem ser vendidos a Cr$ 35,00, ficando liberados filé e o filé mignon.

Quanto a carne de segunda, o preço vigente de Cr$ 30,00 acompanhado de filé e costela (sem ôsso) não permite ao açougueiro um lucro superior a 25%, portanto deve ser mantido o preço.

Nos Mercadinhos

Em relação aos Mercadinhos, sendo o açougueiro locatário isento de todos os impostos, tendo a sua disposição as instalações dos açougues, deve-se permitir um lucro bruto de 15%, o que daria os seguintes preços: carne de primeira, sem ôsso Cr$ 22,00; carne de segunda, sem ôsso Cr$ 28,00, ficando liberados os dois tipos de filé. Mostra ainda o vereador que a venda dos miúdos constitui apreciavel reforço no lucro do açougueiro.

Face a essa demonstração tôrve como o secretário de Agricultura não tabelar a carne nos mercadinhos pelos preços que ficaram de sua estatística.

VAO HOJE AO CATETE OS PRODUTORES DE LEITE — Conforme foi anunciado, o Presidente da Confederação Rural Brasileira, Deputado Ires Meinberg concedeu ontem uma entrevista coletiva à imprensa do Rio sôbre a situação dos Produtores de Leite. Depois de demonstrar, com dados estatísticos, a calamitosa posição em que se encontram lavradores e pecuaristas devido aos sucessivos aumentos de impostos, taxas terciárias e da anunciada taxação da ração tritacão, sem se levar em conta a recente majoração do salário-mínimo, o Sr. Ires Meinberg informou que a classe dos produtores de leite não poderia continuar a exploração do gado se o Governo não atender os seus justos reivindicações. Segundo declarou a reportagem o Presidente da Confederação Rural Brasileira, os produtores de leite irão hoje ao Catete, depois de se reunirem na Confederação, para debater o problema com o Presidente da República. O fazendeiro Ires Meinberg falará aos jornalistas.

Diário do CATETE

O Pacto ABC

Dizendo que já descontava da pergunta, tanto que levou escrita a resposta, o Presidente Kubitschek declarou que, realmente recebera um convite do Presidente Aramburu da Argentina a fim de tomar parte, juntamente com o Presidente do Uruguai, de uma reunião a realizar-se em Buenos Aires. Essa reunião se destinaria, como se sabe, a assinatura de uma espécie de pacto tríplice para a defesa do Atlântico Sul. Considera JK que a iniciativa do Presidente Aramburu se inspira nos mais elevantados propósitos e que tal reunião poderá trazer bons resultados mas no momento nada decidiu sôbre sua participação. "O assunto está em estudo pelo Itamarati e pelos círculos militares", acrescentou. Este foi o primeiro pergunta formulada ontem a JK, no decorrer de mais uma entrevista que o Presidente concedeu à imprensa no Catete e que se prolongou por mais de uma hora.

Financiamentos Norte-Americanos Sem Teto

Outro ponto importante da entrevista foi a revelação feita por JK de que os projetos de financiamentos já aprovados e ultimados com o Eximbank atingem já a um total de duzentos milhões de dólares e que tais financiamentos não têm teto previsto, isto é, o Eximbank está disposto a financiar sem limites previstos todos os projetos ligados ao programa de desenvolvimento nacional. Com vantagens excepcionalmente satisfatórias inclusive a do concessão de um prazo de graça de cinco anos. Isto quer dizer que só começaremos a pagar ao Eximbank cinco anos depois de recebidos os recursos negociados. Disse mais JK que o êxito dessas negociações se deve não só ao Sr. Lucas Lopes mas a todos os elementos responsáveis do Govêrno, o Ministro Alkmim e Embaixador Amaral Peixoto e o próprio Vice-Presidente João Goulart que levou uma carta pessoal sua o Eisenhower, durante sua recente visita aos Estados Unidos.

Elogio de Jango

A propósito de outra pergunta, JK fêz um amplo elogio do Sr. João Goulart que vem dando, segundo suas próprias palavras um exemplo admirável de correção e cooperação em todos os instantes de seu govêrno sobretudo nas fases mais difíceis.

"Petrobras Explorará o Petróleo Boliviano

Uma delegação de industriais bolivianos apresentou a questão do problema do comércio com o Brasil dos excedentes existentes em Bolívia e a exportação de petróleo daquele país. Respondeu JK que os convênios estão em plena vigência e que mantinham um contato entendimento sôbre o assunto com o novo Presidente da Bolívia, Sr. Siles Zuazo, cuja inteligência e patriotismo louvou. Brevemente irá a La Paz uma missão brasileira a fim de fixar medidas de ordem prática para o imediato cumprimento dos convênios, inclusive com a participação direta da "Petrobrás" na pesquisa e exploração do petróleo boliviano.

Política Atômica: "Verboten"

Naturalmente, o Presidente Juscelino Kubitschek, visou definir a posição de seu govêrno em face da política atômica, sobretudo depois das graves revelações feitas pelo deputado Renato Archer relativamente à entrega do sr. Café Filho. A pergunta do jornalista foi a seguinte: "O General Juarez Tavora declarou que a uniformização contra sequida até agora no Brasil foi no setor da energia atômica, fato ocorrido pelo Presidente Vargas. V. Exa. concorda?" A resposta de JK foi no sentido de que o assunto ainda está em estudo pela Comissão Especial. Prefere aguardar os resultados dêsses estudos para depois se pronunciar.

Sete Bilhões de Cruzeiros (Trigo)

JK disse também existente a entrevista feita com o governo norte-americano, segundo a qual aquêle país nos fornecerá um milhão e oitenta mil toneladas de trigo financiando a importação correspondente a sete bilhões de cruzeiros, a fim de evitar a [illegible] para [illegible] a diminuição [illegible] plano de [illegible] para [illegible] dificuldades [illegible] por falta".

Outros Assuntos

A entrevista, que foi longa, versou sôbre outros assuntos. A propósito do Canal do Panamá, JK fêz a seguinte:

— Satisfatória a marcha do seu programa administrativo. E afirmou que o Brasil avançará cinquenta anos em cinco.

— Nenhuma alteração na política do café.

— Pretende visitar brevemente a região do trigo no sul.

— Resistência irredutível a novas tentativas de aparelhamento da vida.

— Sôbre o problema do Suez: "Prefiro tratar dos assuntos de casa".

— Não pretende ir ao Japão. Muito longe.

— Dentro de seis meses tudo estará melhorado.

RATIFICADO ONTEM O CONVÊNIO ENTRE O BRASIL E A BOLÍVIA

Vigorará Por um Ano Não Podendo Ser Reexportados os Produtos Trocados

Entrou ontem em vigor o Convênio Comercial entre o Brasil e a Bolívia, com a troca, no Itamarati, dos respectivos instrumentos de ratificação, chanceiados pelo Ministro Macedo Soares e pelo Embaixador Frederico Guitierrez. O convênio fixa os valores mínimos para as trocas entre os dois países.

No acôrdo assinado, figura a venda, pelo Brasil, dos seguintes produtos: arroz, açucar, tecidos de algodão, algodão em rama, fios de algodão, ferros para construção, vidro plano, pneumáticos, e câmaras de ar, fios de rayon, produtos veterinários e produtos farmacêuticos, somando tudo, durante um ano de vigência do acôrdo..... 4.100.000 dólares.

Por outro lado, a Bolívia fornecerá ao Brasil estanho concentrado, chumbo em lingotes, asbestos, enxôfre, borracha, antimônio concentrado, etc., na importância total de quatro milhões de dólares, naquele mesmo prazo, que é o de vigência real do convênio.

Os produtos trocados não poderão ser reexportados, pelo importador, para isto sendo necessário novo acôrdo, negociado separadamente. As entregas serão objeto de contratos de compra e venda, firmados entre os dois Governos, entidades públicas e emprêsas privadas de ambos os países.

Uma Comissão Mista Permanente, com sêde em La Paz, incumbir-se-á da inclusão, no convênio, de produtos outros, não especificados nos instrumentos de ratificação.

LEI MANDANDO APROVEITAR EM FUNÇÕES PÚBLICAS OS EGRESSOS DOS HOSPITAIS

Vai ser examinado o Decreto do Prefeito regulamentando a lei da Câmara, que dispõe sôbre o aproveitamento em funções públicas dos egressos dos hospitais para tuberculosos e hansenianos. Para êsse xame, do qual poderão resultar, de um lado a manutenção do mesmo e, por outro, algumas alterações, o Prefeito Negrão de Lima designou uma comissão composta dos srs. Carlos Marques Dias, diretor do Departamento de Tuberculose, Olavo de Andrade Lira, Chefe do Serviço de Lepra e da sra. Alis Simão Guerreiro, chefe do Serviço de Biometria Médica, da Secretaria de Administração.

POSSE DO GENERAL KRUEL

Segunda-feira próxima, às 9 horas, o General Amaury Kruel, nomeado recentemente pelo Presidente da República, por indicação do Ministro da Guerra, comandante da Infantaria Divisionária da 1.ª D.I., tomará posse do importante cargo.

Os amigos e colegas do ex-chefe do Estado-Maior da Zona Militar Sul vão prestar-lhe, na oportunidade, significativa homenagem.

ENCERRA-SE A I REUNIÃO DO PONTO IV NO BRASIL

Encerra-se hoje, na Escola Técnica de Agricultura, a I Reunião Anual de Tecnicos Americanos do Ponto IV no Brasil.

O conclave, que reuniu 32 técnicos, visou o estudo de um programa de realizações no campo da agricultura, educação e pesquisas, para ser pôsto em execução no ano vindouro, orientado e dirigido pela Missão Americana de Operações no Brasil.

a distinção da

LINHA ITALIANA

em nova fôrma

Clark

Em bezerro preto e marrom

$ 884

Couro de qualidade
Pontos e preços exatos
Diversas alturas

calce bem... calçando Clark

Filiais no Rio:
Rua do Ouvidor, 105/107
Rua do Carioca, 38
Avenida Passos, 29/31
Rua Camerino, 174/176
Av. Rio Branco, 185-B
Av. Mal. Rangel, 41 (Madureira)
Filial em Niterói:
Rua da Conceição, 46

CIA. CALÇADO CLARK - SÃO PAULO - ASSOCIADA A THE SELBY SHOE CO., PORTSMOUTH, OHIO, U.S.A. - 31 FILIAIS EM TODO O BRASIL

DOENÇAS DO CORAÇÃO ESTOMAGO FÍGADO INTESTINOS

DR. RUBEN GANDELMANN
Prática nos hospitais de Paris - Clínica Médica - Eletrocardiogramas - Diàriamente das 10 às 12 hs. e das 14 às 16.30 hs. - Av. Rio Branco, 257 - 14.º and. - S. 1409 - Tel. 52-3794.

Aos Nossos Anunciantes e às Agências de Publicidade

Devido ao acumulo de clichês e estereos em nossas oficinas, pedimos aos nossos Anunciante e Agencias de Publicidade que retirem seus materiais até o proximo dia 31 do corrente. Findo êste prazo serão os mesmos destruidos.

EDITORA ULTIMA HORA S. A.

Das 9 às 18 horas

Estão sempre abertas para o senhor as portas do

BANCO IRMÃOS GUIMARÃES S.A.

MATRIZ: Rua da Quitanda, 80 e 80-A
Caixa Postal 435 - Tel.: 52-4165
RIO DE JANEIRO

DIÁRIO do Congresso

Plenário da Câmara: Debates Sôbre Legislação Rural

Sessão Secreta Para Interpelar Juarez na Comissão Dos Minérios

A Câmara assistiu ontem, a uma coisa rara: o plenário vivamente interessado, não em política, mas no andamento, ou mais precisamente, na urgência de projetos.

A lei que fixa as bases e diretrizes do ensino e a extensão da legislação trabalhista ao meio rural — foram os assuntos que apaixonaram os debates no recinto, o primeiro apoiado pela UDN, o segundo pelo PTB.

A UDN, voltada esta deixando patente sua limitação parlamentar, como agremiação política. Nota-se que os udenistas buscam novas diretrizes, e uma delas parece ser a de emocionar a opinião pública, através de diversas iniciativas parlamentares cujos benefícios populares pudessem ser levados a seu crédito. A intenção é boa... mas, o número não ajuda. Sua representação é por demais diminuta. Assim foi que não conseguiu a urgência para a reforma das atuais diretrizes e bases do ensino. Fracassados os entendimentos com o PTB, tornou-se inútil o esforço udenista, embora fosse boa a causa (a que todo mundo sente a necessidade de alterar os rumos do péssimo ensino que, hoje, se ministra em nossas escolas.

Resta, então, a urgência para o projeto que visa conceder ao trabalhador rural as mesmas vantagens de que gozam os trabalhadores urbanos.

Acentue-se, aqui, a emenda que o líder do PTB sr. Fernando Ferrari, tem posto no encaminhamento da matéria. Sabe-se que o projeto não conta com as simpatias nem da direita, nem da esquerda, como lampeiro do centro. Faz exceção, neste Sinco, a UDN que vai tentando amas incursões nos setores trabalhistas. Jogando com este trunfo, o sr. Ferrari não tem tido contemplações, e, enfrentando aquelas resistências, vem "metendo os peitos"... Pouco se importando com as antipatias daqueles grupos, o que o sr. Ferrari quer é que "o trabalhador rural não continue vivendo no regime feudal em que ainda trabalha". Na outra frente com que conta o líder trabalhista, no acordo firmado com o PSD, para a campanha presidencial, a extensão ao meio rural da legislação trabalhista figura em primeiro lugar.

Ruralistas

O principal obstáculo que tem surgido à frente da campanha iniciada pelo sr. Fernando Ferrari, é o do chamado "Bloco Ruralista", o qual congrega elementos de quase todos os partidos (é verdade que os trabalhistas preferiram ficar com o partido, deixando o "bloco" de lado, na questão em debate).

Cabe aqui um reparo enérgico. O "Bloco Ruralista" foi criado com o propósito de defender os interêsses da lavoura na Câmara. Até aí nada de mais. Acontece, porem, que o "bloco" se compõe de deputados donos de fazenda. Então, a coisa muda de figura: temos parlamentares decidindo em causa própria, o que contraria fundamentalmente os princípios da ética política. Se há um assunto em que os "ruralistas" estão moralmente impedidos de se pronunciarem, é exatamente aquêle em que a lavoura surge como interessada, pois no bojo dêsses interêsses, figuram igualmente os dos deputados que formam o referido "bloco". Se "a moda pegasse" teríamos amanhã o "bloco dos banqueiros", o "bloco dos industriais" o "bloco dos exportadores de café" e até (por que não?) "o bloco dos lobaristas" — que os há em pequena escala na Câmara. No final, o Congresso deixaria de ser uma casa de representação popular, para transformar-se num grande "bloco" de defesa dos interêsses de grupos particulares.

Deputado e Padre

Outra resistência — e esta também incompreensível — que se ofereceu ao sr. Fernando Ferrari foi a do deputado e padre Fonseca e Silva. Mas, o líder trabalhista não teve pena dêsse representante, primeiro disse-lhe com todas as letras que êle desrespeitava, frontalmente, a pastoral dos Bispos de Campina Grande, e mais que êle contrariava os ensinamentos da Igreja (aqui protestou o padre e deputado, também, Medeiros Neto, porquanto não se tratava da Igreja, (a que êle era a favor da medida contra a qual se batia o sr. Fonseca e Silva). Mais curioso ainda foi quando o sr. Ferrari argumentava com as palavras de Cristo, o padre Fonseca e Silva respondia com os estudos da Confederação Rural.

Nesses debates, por vezes acalorados — Ferrari, de um lado, e Carlos Pinto, Benício Fontenele (ruralista) e Fonseca e Silva, de outro — a sessão estendeu-se por meia hora, além do prazo regulamentar, mas não houve tempo para a votação da urgência — o que se dará hoje.

O Caso Juarez

[illegible]

Presidencia

[illegible]

Capital Estrangeiro

[illegible]

Senado Federal

CRISE DE PRODUÇÃO

— Todo o expediente gasto via tôrno da reforma agrária. Lino de Matos, Lima Teixeira e Dix-Huit Rosado comentaram a crise de produção, achando que a intervenção da Aviação deve ser atribuída a Epitácio Lima Teixeira quis a presença, junto à Comissão Mista de Agricultura, afim de ouvir as razões do fracasso agrícola nos Estados. Silvio Pais (Alagoas) — disse que... estão escapulindo pelos dedos do Ministério para prestar serviços aos agricultores, deixando as terras mentalmente cultivadas à taxa acreditiva ao sabor do tempo... que essa crise era consequência do excessivo aumento de produção. Sustentou, assim, a ausência da iniciativa privada para intervenção mais grande do poder público, maiores despesas. Chamou a atenção para o fato de que o governo agricultores — justamente os principais produtores de gêneros alimentícios — não podem adquirir máquinas de elevados custos.

2 — Um grupo de professôras de Teresópolis visitou a gabinete do senador Gilberto Marinho, pelo que interessam por elas junto ao Govêrno Federal providências para a instalação em prédio de Infância. Entretanto, um dos serviços públicos como modestas funcionárias pela G. da Presidência Negrão de Lima, no entanto, exibia em numerosas. Alegam as moças que a esposa do Presidente da República está reformando seu departamento, exigindo casa de educação no Distrito Federal.

3 — Referindo-se ao editorial de um matutino [illegible]

Capital Estrangeiro

[illegible]

Presidencia

[illegible]

Câmara Municipal

O CASO MASSENA VOLTA AO CARTAZ

A inclusão na Ordem do Dia das duas fórmulas à escolha do Prefeito, as quais são as seguintes: 1) — aumento de Cr$ cruzeiros em cada cinco anos de trabalho, até o máximo de 5 períodos, para as professôras primárias. 2) — acesso de uma letra ao fim de cada quinquênio, o que levará a professôra aos 25 anos de serviço a perceber 17.000 cruzeiros, que é o valor da letra "O" na tabela do aumento.

Defesa

Em veemente discurso o sr. Gonzaga da Gama defendeu a Câmara das acusações contidas no parecer tido como de autoria do sr. Auro de Moura Andrade na Comissão de Justiça do Senado, ao apreciar o veto do Prefeito ao projeto de aumento. Em aparte o sr. Moura Filho anunciou que o senador Auro não era o autor do parecer, apenas o assinara, dando como responsável pelo mesmo um Procurador da Prefeitura, cujo nome, segundo declarou, estava apurando.

Onibus

O sr. Couto de Souza fez uma séria revelação em tôrno do problema dos ônibus. Afirmou que um veículo recolhe, diariamente, 6.000 cruzeiros, não havendo, no seu entender, necessidade de aumento, conforme as emprêsas estão pleiteando. Disse, ainda, o representante do PSD que há firmas construtoras de carrocarias que fornecem ônibus [illegible]

Aprovações

Na Ordem do Dia foram aprovados dois projetos em primeira discussão. Um, de autoria do sr. Castro Menezes, dispondo sôbre reparos nos buracos das ruas. O outro, de autoria do sr. Mourão Filho, manda a Prefeitura auxiliar os leprosos internados nos hospitais, que estejam prestes a receber alta.

Quinquenios

O sr. Frederico Trota pronunciou-se, ontem, sôbre o problema de aumento dos funcionários municipais, apresentando [illegible]

"Troley-Bus"

O edital dos "troley-bus", que deveria ser publicado hoje no "Diário Oficial", teve, ontem, mais uma vez, o sr. Gladstone Chaves de Melo a tribuna, que o atacou violentamente.

Em defesa da publicação do edital falaram os srs. Cotrim Neto e Heitor Waldrez, argumentando, entre outros pontos, que o prazo exíguo de concorrência (60 dias) tinha por finalidade a organização de aventureiros em falsos grupos econômicos, conforme se tem verificado em outras concorrências na própria Prefeitura.

Culto à Disciplina e à Defesa Das Instituições

SOLIDARIEDADE A DENYS: UNIDAS E VIGILANTES AS FÔRÇAS DE NOVEMBRO

Homenagem ao Comandante da Zona Militar do Leste — Correia Lima: "Sem Disciplina as Fôrças Armadas São Bandos Armados" — "Lott Desfraldou a Bandeira da Legalidade" — Esta Cada Vez Mais Cimentado no Exercito o Espirito de Defesa Das Instituições Afirmou o Cel Oromar Osório, Comandante Dos "Dragões da Independência" — A Palavra do General Segadas Viana Pres do Clube Militar — Homenagens Dos Sargentos

Presidiu a Cerimônia o General Segadas Viana Correia Lima, Emilio de Athayde Amaral Kruel, Djalma Dias Ribeiro, Jair Dantas Ribeiro e Justino Alves Bastos, o comandante da Zona Militar Leste e da guarnição do Distrito Federal manifestaram então ao General Odilio Denys a sua satisfação pela permanência dêste grande soldado à frente do importante comando que exerce no Exército.

Coube ao General Segadas Viana comandante da Vila Militar e presidente do Clube Militar pronunciar o primeiro discurso de homenagem ao General Denys. E foi êle interpretando a unanimidade que o nome do comandante da Zona Leste exerce em tôrno de sua figura no seio do Exército [illegible]

Sem Disciplina as Forças Armadas São Bandos

[illegible]

Lott Desfraldou a Bandeira da Legalidade

[illegible]

Denys, Exemplo Para a Nova Geração

[illegible]

sentir que algo de superior existe no âmago do Exército e que o espírito de servir à Pátria está para nos acima de tudo e de todos. Acrescentamos que o movimento de novembro, além de ter concretizado o seu verdadeiro objetivo de defesa da ordem, da disciplina e das instituições, trouxe uma nova fase para o Exército, revelando-lhe sua vocação de cimentar e solidificar o apoio aos poderes constituídos. Assim, meu general, aqui estamos para hipotecar a V. Exa. a nossa pesta solidariedade no momento em que o Brasil [illegible] precisa da colaboração decisiva de seus verdadeiros soldados, entre os quais tem lugar de destaque o comandante da Zona Militar Leste. Com V. Exa. no comando dessa grande unidade, a Nação viverá tranquila e o povo poderá continuar confiando na integridade das instituições, do regime, com integral respeito à lei, à ordem e à disciplina.

Discursou ainda, para se congratular com o General Denys, com os Poderes Legislativo e Executivo, o General Jair Dantas Ribeiro, comandante da Divisão Blindada.

Denys Emocionado, Agradece

A manifestação de solidariedade e apreço de seus camaradas tocou profundamente o coração do comandante da Zona Militar Leste. Ao agradecer as homenagens, o General Odilio Denys, muito emocionado, prometeu continuar, como sempre tem sido em tôda a sua longa vida militar, um soldado da lei, da ordem e da disciplina.

Homenagem Dos Sargentos

Anteontem, logo após ter sido publicada a lei que promove ao Presidente da República, marechal e General Denys, os sargentos da Zona Leste compareceram ao Palácio de seu comandante para homenageá-lo. Saudou em nome dos colegas o General Denys o sargento [illegible] Machado, fazendo uma alo[illegible] ligo da influência dos líderes do desentendimento das Nações, para situar entre esses o comandante da Zona Leste. "Essa lei votada pelo Congresso e sancionada pelo Presidente da República [illegible] apressando os serviços de V. Exa. beneficiará a Nação e o povo. E hoje, que somos parcela dêsse povo, aqui estamos para apresentar a V. Exa. as nossas felicitações".

NOTICIARIO POLITICO

Advogados do PTB no Supremo em Defesa do Salário-Mínimo

Carlos Luz Descobre Janio — Cinco Candidatos à Prefeitura de São Paulo — Ação Judicial Contra a Assembleia de Minas — A Direção Trabalhista Não Tomou Posição na Emenda Dos 120 Dias

Carlos Luz Descobre Janio

Visitando de uma viagem a São Paulo o deputado Carlos Luz fazia questão de expressar seu entusiasmo pelo governador paulista.

— Janio é um político bastante interessante. Precisamos prestar bem atenção a êle [illegible] dirija ao Câmara o presidente do [illegible] de novembro.

O sr. Carlos Luz informou ainda que viajara para os Estados Unidos no próximo dia 7 de 21.30 horas, pelo Brasil que faz escala pelo Pacífico.

Cinco Candidatos a Prefeitura Paulista

Com a confirmação do deputado Theodoro Salles de que seu nome está sendo aberto de candidatura para a Prefeitura de São Paulo sobe a cinco o número de candidatos ao mesmo posto. Os outros aspirantes são Roge Ferreira, Candido Sampaio Carvalhos Pinto e o senador Aurec de Moura Andrade.

O candidato de Janio é o sr. Carvalho Pinto atual secretário das finanças.

O PTB Nao se Definiu Sobre os 120 Dias

Informou o líder petebista Fernando Ferrari que o seu partido ate o momento não tem uma diretriz firmada quanto ao prazo de 120 dias para as eleições de Prefeito no Distrito Federal, objeto da emenda à lei eleitoral do deputado Chagas Freitas.

Apenas os deputados carioca estão solidarios com a emenda — disse o sr. Ferrari — mas a Direção do partido não se manifestou ainda.

Ação Judicial Contra a Assembleia de Minas

Dois componentes da Assembleia Legislativa de Minas deputados Sinval Siqueira (PTB) e Edson Reis, propôr uma ação judicial perante o (PR) trabalho, ao que anunciamos contra a Assembleia. O objetivo dos representantes estaduais das Alterosas é o de anular o ato da Legislativo que ratificou a licença anteriormente concedida ao deputado José Raimundo para exercer a presidencia do IAPI sem perda do mandato.

Ser ou não ser,

a questão é saber...

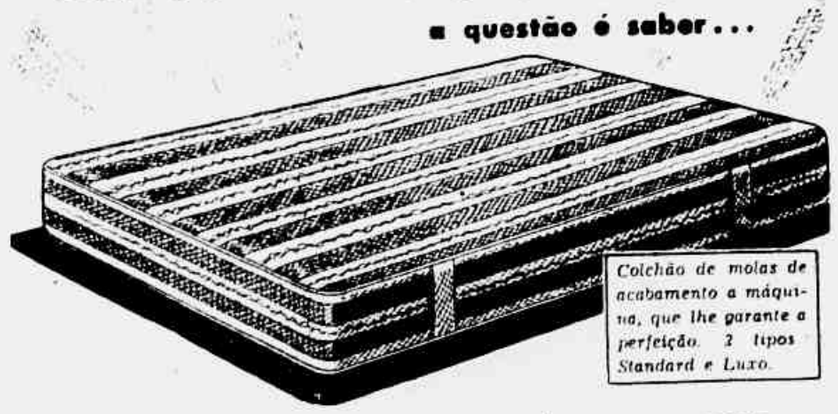

Colchão de molas de acabamento a máquina, que lhe garante a perfeição. 2 tipos Standard e Luxo.

...si é um Colchão de molas SÊLO DE OURO!

O Colchão de molas SÊLO DE OURO, além de fabricado sob medida, a materia prima empregada, e tecnicamente selecionada. Armação de aço, estofamento com sisal e forrado com tecido de belas padronagens, que faz de SÊLO DE OURO, o Colchão de molas, acolhedor e amigo... Procure conhecer o Sommier SÊLO DE OURO elegante e funcional, com mala. Novo modêlo da revolucionária Poltrona-cama automática e o Sofá-cama, fácil de armar, c/4 lugares, sob a garantia de SÊLO DE OURO. Conheça as vantajosas condições de crédito e preços que lhe oferece SÊLO DE OURO.

Sommier elegânte e confortável cama para solteiro, simples ou com mala.

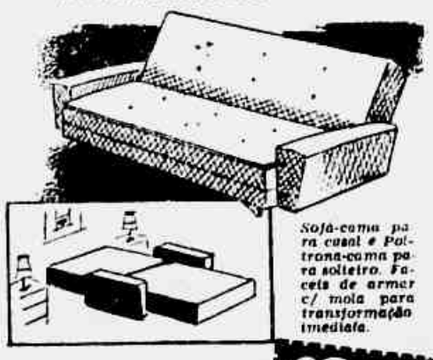

Sofá-cama para casal e Poltrona-cama para solteiro. Facets de armar c/ mola para transformação imediata.

Lojas Sêlo de Ouro

R. 7 de Setembro, 196 - Tel. 43-1125

R. 11 de Junho, 282 Tel. 43-1787 - R. Lucidio Lago, 96-B Meyer

COLCHÃO DE MOLAS Sêlo Ouro

R. C. Grey Publ.

Nova Linha Parlamentar — Ataques e Secretarios — Geral João Agripino

A UDN Vai Fazer Autocrítica !

Nova Tática de Oposição Com o Abandono da Linha da "Banda de Musica" — Ação Simultanea no Plenario e Nas Comissões — O Partido do Brigadeiro Tenta Através da Atuação Parlamentar Uma Reaproximação com o Povo — De HOMERO PAIVA, Enviado de ULTIMA HORA

A UDN que nunca cumpriu o programa que ardorosamente defendeu em praça publica vai fazê-lo agora — declarou, com exclusividade o Sr. João Agripino, secretario geral do Partido, em entrevista a ULTIMA HORA sobre as novas diretrizes do Partido do lenço branco.

O Sr. João Agripino, fazendo eco ao descontentamento que reina nas hostes briguedeiristas e procurando talvez conduzir de acordo com os interesses da cupula partidaria, admite que a UDN deva abandonar a linha parlamentar ate aqui seguida. Para isso e indispensavel deixar de lado a atuação da famosa "banda de musica" que funcionava no plenario contra tudo e contra todos sem levantar nenhum problema de interesse efetivo do povo e da Nação.

A Nova Linha

Reagindo contra isso, a maioria da bancada udenista ofuscada pelos atos da banda de musica, procura uma maneira de firmar-se, aproveitando-se do episodio do "projeto Denys" quando foi necessario o apoio a todos os seus membros para a eficiencia da obstrução então tentada. O Sr. João Agripino declara:

A UDN pelos seus orgãos de direção adotou desde o inicio do atual governo a linha politica de oposição. As lutas parlamentares, notadamente a que tivemos de enfrentar no caso do projeto Denys, fez ressurdescer o espirito combativo de oposição, no seio de programa-lo, especialmente em dois pontos:

1º) A mais severa vigilância no respeito as disposições regimentais.

2º) Exigir da maioria atraves de requerimentos de urgencia e prioridade, autorizados no Regimento, o debate e votação dos projetos de interesse Nacional, em tramitação na Camara.

Os "Projetos Pessoais"

"O Legislativo tem consumido todo o seu tempo em cuidar de materias de caráter pessoal em detrimento das que dizem respeito ao interesse do povo e que dormem, ha 10 e 5 anos nas Comissões, afirmou num discurso o secretario-geral da UDN continuando:

"Reforma agraria, criação do Banco Rural, reforma bancaria, Codigo de Previdencia Social, participação dos trabalhadores nas direções dos Institutos, Nota de Crédito Rural, diretrizes e Base da Educação, são, entre outras propozições de maior importancia, que não conseguem ser discutidas e votadas com a calma com que tratam os que tem interesse em acompanha-las nas respectivas Comissões.

Falta de Capacidade Intelectual

Depois de citar alguns casos de parlamentares que engavetam projetos por não saberem fazer um relatorio sobre a materia que lhes são entregues, João Agripino explicou:

"Na verdade, verifica-se na Câmara, com exceção de alguns deputados, não se enfrenta os projetos de maior envergadura, que exigem especial capacidade intelectual [illegible]

João Agripino

dos legisladores. E se medidas providenciais não se adotam para compelir os estudiosos nessas materias dedicarem-se a isso em seu tempo.

"Tenho a fé e a certeza de ideias e meu debate e votação, ainda que em regime de urgencia. A sua importancia para a vida da nação e de tal ordem que muitas serão feitas convertidas em leis mesmo com algumas imperfeições de que conseguimos complementar em projetos.

Tudo que fugir ao interesse nacional, poderá merecer nosso ardido combate e obstrução.

Confiança no Legislativo

"Quando o Poder Executivo falha — continuou o deputado João Agripino — o povo volta sua confiança para o Legislativo e por isso e nosso dever adotar essa posição em um mais nova oferecendo aos que pleiteiam por todas as formas desprestigiar o Congresso Nacional.

"Dentro de alguns meses, mantaremos imprimir um "Caderno Parlamentar", que distribuiremos em todo o Brasil, quando então, será mostrado ao povo um balanço honesto da atuação dos partidos na Câmara. E assim ficara esclarecido quem vota em favor dos projetos de interesse verdadeiramente nacional e quem apenas faz discursos e na hora da votação esta invariavelmente ausente", — concluiu.

VISITA AS FABRICAS "BAYER"

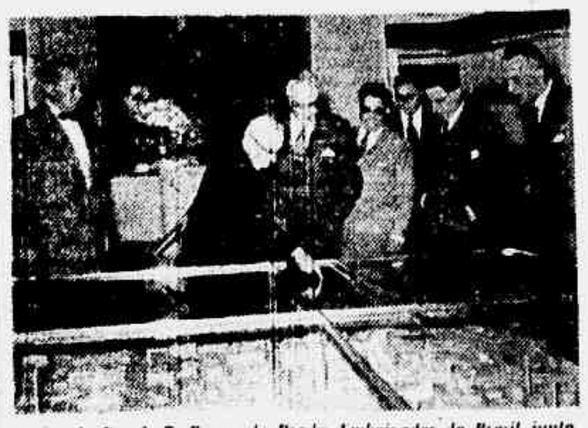

Visita do Dr. A. B. Bueno do Prado, Embaixador do Brasil junto ao Govêrno da Alemanha Ocidental, as Fabricas "Bayer" de Leverkusen, em companhia de altos funcionarios da embaixada. A fotografia mostra os visitantes, em companhia de diretores da Farbenfabrik Bayer, examinando a "maquette" geral do grande parque industrial

JK VISITA O "TAMBARAIDA" — O Presidente da Republica visitou, ontem, o navio-escola chileno "Esmeralda" que se encontra apartado no Rio de Janeiro. Na foto, um aspecto da visita, quando o Presidente da Republica era cumprimentado pelo comandante e a oficialidade do famoso barco

Curso de Especialização Teatral

Teve início hoje o segundo período do Curso de Especialização Teatral, destinado a professores e cuja instalação e aula inaugural efetuam-se hoje, às 17 horas, no Teatro Municipal.

O curso compreende, além das aulas normais, uma série de 15 conferências sobre a arte cênica, pronunciadas por nomes em evidência dos círculos teatrais nacionais. Participarão destes palestras alguns críticos de teatro, etc.

As inscrições, abertas em novembro último, estão sob a direção do Serviço de Extensão Cultural e de Divulgação Extra-Escolar do Ministério da Educação, onde o curso mencionado funcionará.

ALTERAÇÕES NO TRÁFEGO PARA O DOMINGO DO "GRANDE PRÊMIO"

ITINERARIO DOS VEICULOS, NA IDA E VOLTA PARA O HIPODROMO DA GAVEA — A DIREÇAO DO TRAFEGO — LOCAIS DE ESTACIONAMENTO PROIBIDO — ITINERARIO DOS BONDES

A realização, domingo, da tradicional corrida hípica Grande Premio "Brasil", atraira a esta Capital grande número de veículos, vindos de vários Estados, provocando forçosamente aumento considerável na intensidade do tráfego. No sentido de evitar um conseqüente congestionamento, bem como as dificuldades de transporte dele decorrentes, a Direção do Serviço de Transito, baixou instruções que determinam e assinalam as principais modificações no trafego para o domingo do "Sweepstake".

Ida Para o Joquei Clube

Veículos vindos da cidade e Praia de Botafogo: A partir de 10 horas da anha entrarão pelas ruas São Clemente Humaitá, Jardim Botânico e Praça Santos Dumont. Veículos vindos de Ipanema, Leblon e das Avenidas Vieira Souto, Delfim Moreira e Ataulfo de Paiva: A partir da mesma hora, entrarão nas Avenidas Visconde de Albuquerque, Bartolomeu Mitre e Praça Santos Dumont. Veículos vindos de Copacabana e Lems: Deverão atingir ao Hipódromo pelas Avenidas Visconde de Albuquerque e Epitácio Pessoa, retornando pelo mesmo itinerario, evitando o passagem pela Rua Humaitá.

O escoamento será feito pelas Ruas Jardim Botânico, Humaitá e Voluntarios da Patria para os veículos que se destinem a cidade. Pelas Ruas Marquês de São Vicente, General Rabelo ou Arthur Araripe, Avenidas Rodrigo Otavio e Visconde de Albuquerque, ou ainda pela Avenida Bartolomeu ... e para as viaturas que demandarem ao Leblon ou Ipanema.

Estacionamento Proibido

Proibição e estacionamento de veículos, no periodo das 6 as 19 horas, nas seguintes vias: Rua São Clemente (lado par) Voluntarios da Patria (lado impar), Jardim Botânico (trecho compreendido entre Ponte das Tubuas e Praça Dumont), Avenida Bartolomeu Mitre, Avenida Rodrigo Otávio, Visconde d' Albuquerque (ambos os lados), Rua Marquês de São Vicente (lado impar, entre Praça Santos Dumont e Rua Arthur Araripe), Praça Santos Dumont (nas alamedas de circulação e nos locais devidamente assinalados), Rua Major Rubens Vaz (no trecho percorrido pelos bondes) e Rua das Magnolias (também no trecho percorrido pelos bondes).

Itinerário Dos Bondes

Os bondes "General Osorio" trafegarão na ida e na volta pelo Praia de Botafogo. Ruas: do Passeam e General Polidoro. Os demais, que tem seu itinerario normal pelas Ruas São Clemente, Humaitá e Voluntarios da Patria, circularão num único sentido isto é, Rua Clemente os que vem da Praia e na volta pela Rua Voluntarios da Patria.

Direção do Trafego

A partir de 10 horas, serão os seguintes logradouros que darão mão em um só sentido: Rua São Clemente (da Praia para a Rua Humaitá) Rua Humaitá (trecho entre São Clemente e Voluntarios, no sentido da primeira para a segunda), Rua Voluntarios da Patria (da Rua Humaitá para a Praia de Botafogo), Rua General Rabelo (de Marquês de São Vicente para a Avenida Rodrigo Otavio), Rua Arthur Araripe (da Marquês de São Vicente para Rodrigo Otavio) e Rua Major Rubens Vaz (da Praça Santos Dumont para a Rua dos Meros).

Presente Gillette

para o

Dia dos Pais

de agôsto

...Lembre-se de que ele sempre foi o seu grande amigo.
No Dia dos Pais dê-lhe uma prova amiga de sua lembrança.
Presenteie-o com o famoso
Jogo Gillette
de boa qualidade
e bom preço.
O Presente Gillette para o seu dia é o PAI

Compensando o Congelamento da Majoracao de Vencimentos do Funcionalismo do Estado do Rio

SALÁRIO-FAMÍLIA DOBRADO E ABONO DE CR$ 2.000,00!

Solucao de Emergencia Ate Que Possa o Tesouro Estadual Suportar os Encargos Com a Reclassificacao e o Aumento Geral Para o Funcionalismo Fluminense — Acirrados Debates no Legislativo do Estado do Rio

Na sessão de ontem do Legislativo do Estado do Rio entrou-se a discussão do congelamento da mensagem pela qual o Exmo. Governador Togo de Barros apresentou um substitutivo ao projeto 326 anexo a mensagem, no qual propõe um abono de 2 mil cruzeiros aos funcionários do Estado e 100% de abono-família ficando assim, para mais tarde, a reclassificação dos vencimentos pelos funcionários.

Em conseqüência, registraram-se acirrados debates entre deputados da maioria e da minoria, os quais, por pouco não terminaram em luta corporal entre Simão Mansur (UDN) e Roger Mainardes (PSP).

No final da sessão, como houvesse interesse na aprovação do substitutivo, o presidente da Assembléia convocou uma sessão extraordinária para esta tarde.

DECIDE O SENADO

MANTER O VETO PARA LIVRAR A PREFEITURA DA FALÊNCIA!

Posto Abaixo, Por 33 Votos Contra 7 o Projeto de Aumento do Funcionalismo Carioca — Impossibilidade Financeira "Ha um Bando de Loucos no Brasil Raspando o Fundo Dos Cofres Publices" Brada o Relator da Materia

Na sessão noturna ... Irajá manteve o Senado por ... votos contra apenas ... o veto total do Prefeito ao projeto de aumento ... vencimentos do funcionalismo municipal", recentemente votado pela Camara dos Vereadores.

Ocupando a tribuna para ... pediu ... os senadores ... Horta Barbosa, Novaes Filho, Gilberto Marinho, Lucio Bittencourt, Mozart de Castro e Moura Andrade, este último como principal orador da sessão. Tendo sido na Comissão de Justiça, relator do projeto, o senador Moura Andrade deveria colher os elementos a mesma teve que submeter na Comissão, pela ... final impossibilidade dos cofres municipais em arcar com o enorme vulto de despesas com vencimentos que o projeto gentilmente aprovado pelos vereadores lhe impunha. E nesse particular o senador paulista foi categórico, afirmando mesmo que tudo pela aprovação porque "ha um bando de loucos no Brasil raspando o fundo dos cofres publices", que, pelo ... naturalmente refletiram a ... com que os senadores discutiram e votaram o projeto que ... não estado pelo ... No ... Tamem lembrou e ... Moura Andrade, para pôr em destaque o acobertamento com que os ... pregam dos dinheiros da municipalidade, a situação de penúria em ... se encontram todos os ... da cidade, uma ... de ... e ... que ... para ... Lembrou ... Gilberto Marinho ... da tribuna a ... dos servidores municipais.

Em ... Irajá ... Horta Barbosa ... Gilberto Marinho, Mozart de Castro e Moura Andrade ... da tribuna a ... dos servidores municipais.

GRACE KELLY VAI SER MAMAE

MONTE CARLO, 3 (AFP) — A princesa Grace Patricia de Mônaco espera um bebê, cujo nascimento está previsto para o primeiro dos meses de fevereiro do ano próximo.

Essa notícia foi dada pelo Príncipe Rainier III numa mensagem irradiada à população.

Novo e moderno tratamento para embelezar os cabelos, estimular a caspa, evitar queda dos cabelos e a calvície

PENICIL KITI BEL

(A base de Penicilina)

A venda: Casa Cirio — Casa Hermany — Pert. Carneiro — Pert. Lopes — Drogaria Ribeiro — Drogaria da Lapa — Farmacia Fenix — Farmacia Menescal (Copacabana) e Drogaria Quimica (Meyer) etc.

Dor de Dente?

CÊRA Dr. LUSTOSA

AÇÃO IMEDIATA

ESCLARECIMENTOS DO SR. MANY CHROCKATT DE SÁ

A propósito de um topico publicado na ... dos Jornais" ... a seguinte carta

Rio de Janeiro, 2 de agôsto de 1956

Exmo. Sr.
Dr. Paulo Silveira
M.D. Diretor de ULTIMA HORA
Nesta
Prezado senhor:

Ontem na segunda parte ... to um comentario, assinado ... o teor, que traduz o espirito ... quando aborda assunto referente ... dos Jornalistas e defende a ... Guimarães.

Ao revelar sua preferencia ... francamente infeliz, levando ... sual, com ataques injuriosos ... falsa e arrebatada por ... gado.

Ha tres anos passados, ... Vara Criminal, cujo titular ... rava Cerqueira e o Exmo. ... fui absolvido no mais ... se memora na historia do ... tramitou-teve". Apesar ... tos amparados por uma ... do por uma sentença na ... que declara que ... minha candidatura à ...

Como vemos o caso ... encerrado. Foi teimosia ... luta e da politica ... humano se esquecem ...

Não sei aonde ... que o leitor pedante ... nesse banco que o ... neste momento estou ... Curso de Jornalismo ... da Universidade do Brasil.

Quanto à ... dos ... nos Sindicatos ... a lutar ... e a outras ... nos ... jornalistas que ...

Aproveito a ... para apresentar ... votos de elevada ...

Many Chrockatt de Sá (Mat. 4.036)

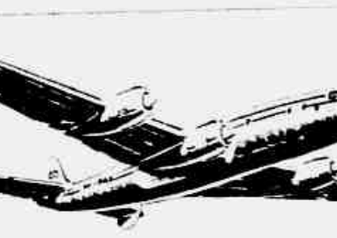

RIO DE JANEIRO PORTO ALEGRE

em 2 horas e 45 minutos num quadrimotor "Constellation" da

PANAIR DO BRASIL

HORARIOS

Partida do Rio	8.15
Chegada a P. Alegre	11.00
Partida de P. Alegre	12.00
Chegada ao Rio	15.00

2as., 4as. e Sextas-Feiras

- Conforto extra a bordo
- Cabine pressurizada, mantendo a pressão do nivel do mar
- Refeições deliciosas
- Tradicional cortezia PANAIR.

PANAIR DO BRASIL

INFORMAÇÕES NAS AGÊNCIAS DE VIAGEM, OU

AV. GRAÇA ARANHA, 226 — Tel.: 22-7761 — AV. N. S. COPACABANA, 291 — Tel.: 37-9272

Faça do BANCO DELAMARE S.A. O SEU BANCO

As melhores taxas de juros

Expediente das 9 às 18 horas

REPRESENTARAO O EXERCITO NO CONGRESSO DE GEOGRAFIA

Para representar o Estado-Maior das Forças Armadas no XVIII Congresso Internacional de Geografia foi designado o General Aurimaro Luiz ... Diretor do Serviço Geográfico do Exército, que também estará representando, através de ... a Escola Superior de Guerra. Tenente-Coronel Antonio Silva ... e Majores Silva Ribeiro e Sebastião ... Silva Furtado.

Por Convocacao do Corregedor:

EM DEBATE, NO DIA 14, O AUMENTO DOS ESCREVENTES

Examinara o Desembargador Frederico Sussekind Com as Partes Interessadas a Possibilidade da Fixação de Melhor Remuneração Para a Classe Atraves de Convenções a Serem Homologadas

Despachando com ... o requerimento ... pela Associação dos Escreventes da Justiça do Distrito Federal, o Desembargador Frederico Sussekind, corregedor da mesma Justiça, convocou os serventuários titulares e os escreventes, por intermédio das diretorias de suas respectivas entidades, para ... do prazo das 14 às 17 horas, ... minuto, na Corregedoria, a ... sibilidade da fixação de melhor ... remuneração para os ... através de convenções a serem homologadas.

O requerimento da Associação dos Escreventes pedia a concessão à classe, a partir de janeiro do corrente ano, dos benefícios do artigo 1º da lei que elevou os vencimentos do funcionalismo civil da União, bem como o desconto das contribuições devidas ao IPASE de acordo com os novos valores estabelecidos por aquela lei. O corregedor deferiu o pedido, atendendo a que ele não se apresentava dentro do disposto no artigo 2º da Lei que o proprio artigo 2º da Lei 2345, vetado pelo Presidente da Republica — e com o veto ... pelo Congresso Nacional — ... as vantagens dos serventuários da Justiça que percebem vencimentos dos cofres publices, nada mencionando sobre os serventuários auxiliares, remunerados e extranumerários que são nomeados pelos titulares dos ofícios e exercem ... trabalhos, e, também, que, para pagamento dos ... estabelecidos pelo art. 1º da mesma lei, o Poder Executivo abrirá um ... de Cr$ ... suplementar ... orçamento vigente. Os ... e escreventes que percebem ... pelos cofres publices, ... indicar os meios que serão ... para os serventuários ... efetuarem o pagamento ... auxiliares, caso estes ... Recomendou, ao ensejo, o ... Desembargador Frederico Sussekind que, ... e geral a dificuldade ... todos pela difícil ... país, vista ... — frisou — a que não podem ... indiferentes os serventuários ... em relação a seus ... auxiliares. Por isso ... com cautela as partes ... para tentar uma ...

DICIONARIOS GEOGRAFICOS PARA OS PAISES AMERICANOS

Em sua sessão de ontem, a Comissão de Geografia do Instituto Pan-Americano de Geografia e Historia tomou numerosas deliberações de interêsse geral, como a confecção, em cada um dos países da America, de um "Dicionario Geografico", bem como de um "Glosario de Têrmos Técnico-Geograficos" nas línguas portuguesa, inglêsa, francesa e espanhola.

Foi também recomendada a concessão, pelos países americanos, de meios necessários à aquisição de instrumentos destinados aos estudos meteorologicos e glaciologicos.

CIVILHIDRO

A Companhia Nacional de Construções Civis e Hidráulicas

comunica aos seus amigos e clientes o seu novo endereço à

Avenida Graça Aranha, 226, 8.º andar

Telefone: 52-8066

Na Ronda das Ruas

Faltou Tempo ao Ladrão: os Mortos Seriam Quatro

Novas Revelações Sôbre o Latrocínio da Rua Uranos — Espantado, o Bandido Fugiu Não Cometendo o Que Pretendia — Subiu através de Vários Barris — Detalhes Exclusivos Colhidos

Por Nossa Reportagem

Aristides Augusto Pereira, o gerente assassinado

Em colaboração com a Divisão de Polícia Técnica, as autoridades do 20.º Distrito Policial, na pessoa do detetive Bezerra e do investigador Severino, estão empenhadas na identificação do ladrão-assassino que, na madrugada de ontem, por volta das 5 horas, em companhia de outros, assaltou um depósito das Mercearias Nacionais S.A. (rua Uranos, n.º 1047) e baleou o gerente do estabelecimento comercial, Aristides Augusto Pereira, de 30 anos, português, que recebeu um balaço à queima-roupa, a altura da cabeça e veio à falecer momentos mais tarde no Hospital Getulio Vargas, para onde havia sido removido em estado desesperador.

Até o momento, embora intensifiquem-se as diligências, a polícia não obteve nenhum elemento concreto que a possibilite a esclarecer o brutal latrocínio, apesar do mesmo ter sido presenciado por três empregados da casa, que notaram, inclusive, as fisionomias do criminoso.

Como Penetraram na Casa

Os assaltantes, segundo se presume, desde há muito vinham estudando as possibilidades de penetrarem no interior da Mercearia, onde sabiam que se guardam vultosas quantias no cofre. Para conseguirem penetrar no estabelecimento, tiveram primeiramente que fazer uso de um montão de barris velhos, depositados no "hall" da vila residencial situada no n.º 1052, junto ao muro, que dá acesso ao telhado interno do armazém. Depois de galgarem o muro, ganharam o telhado, de onde pularam para o pátio interno da venda. Tentaram, então, passar para o compartimento onde estava o dinheiro guardado, mas não o conseguiram, uma vez que existe uma porta de aço. Tornaram a galgar o telhado e foram até o açougue Social de Ramos, de onde retiraram um machado, um facão e uma serra de cortar ossos. Depois disso, fizeram uma pequena "visita" na Floricultura Social, de propriedade do lusitano Manuel Gomes Pereira, de onde retiraram a quantia de cem cruzeiros, depositada na caixa registradora, que se encontrava aberta.

Após tôdas essas falcatruas, voltaram a Mercearia. Nessa ocasião fizeram muito barulho, o que acarretou que o gerente da casa despertasse. Este veio então até a porta do quarto que habitava e deparou com um dos assaltantes, de côr preta, estatura mediana e magro, segundo declarações dos seus companheiros de dormida. Foi nessa ocasião que a vítima recebeu o balaço, tombando ao solo.

Com o ruído do disparo, acorreram em socorro desta seus companheiros de quarto. Quando chegaram à porta, foram ameaçados pelo meliante, que ainda mantinha a arma em punho, bastante enfumaçada. Diante disso não se atreveram a fazer qualquer gesto de defesa, o que se tornaria fatal em tais circunstâncias. Como o dia clareasse e o movimento de rua começasse a se intensificar, os assaltantes fugiram, valendo-se do telhado, por mais uma vez. Na precipitação da fuga, deixaram no armazém os objetos que haviam furtado do açougue.

Perigosos Marginais

Segundo apurou o comissário Osvaldo Pereira Gomes, de dia naquele distrito, os meliantes conheciam os hábitos dos empregados do estabelecimento e, como perigosos elementos, não teriam a menor dúvida em eliminar o primeiro que tentasse intervir em sua investida criminosa. Tanto assim que, antes de empreenderem a fuga, intimaram os empregados que residiam juntamente com a vítima de suas sanhas criminosas, Manuel José Alves, Arnaldo Monteiro da Costa Silva e Marcelino Mendes Gomes, a lhes entregar tudo quanto de valor possuissem em seus bolsos, no que foram prontamente atendidos. Depois disso saíram em louca disparada, desaparecendo como uma nuvem de fumaça.

Pistas

Diante da falta de pecas concretas que as levem ao criminoso, os policiais do 20.º Distrito, juntamente com os seus companheiros da Técnica, continuam em incessantes diligências. Vários morros das redondezas tem sido vasculhados de ponta a ponta. Prisões são efetuadas, mas, nada de positivo. Ontem mesmo lograram efetuar a prisão do marginal que atende pela alcunha de "Muleque Sete", um perigoso elemento egresso do SAM e que bem poderia ter participado do crime. Por medida de investigações, ficou êle detido, embora nada conseguissem os policiais.

Manoel, Arnaldo e Marcelino, companheiros de quarto da vítima — escaparam da morte

Tríplice Colisão

O ônibus do "Expresso Anita S. A.", da linha Rezende — Rio, de chapa DF 8-41-76, dirigido pelo motorista Euripedes Conceição Rosas, residente à rua N. S. de Copacabana, 61, em Rezende, ontem, quando, com alguns passageiros, procurava alcançar a praça Maua, faltaram-lhe freios, nas proximidades da rua Professora Guilhermina, na avenida Brasil.

Em consequência, o coletivo abalroou diversos veículos, inclusive o jipe SP-23-85-31, um transporte não identificado e o caminhão DF-7-15-69, da Emprêsa Carioca de Engenharia, que ali estacionara para prestar socorros a um colega que enguiçara.

Em consequência da tríplice colisão, o motorista do coletivo sofreu diversos ferimentos, sendo, por isso, internado no Hospital Getúlio Vargas.

Menor Perigoso

Osêas Morais, que apesar da idade (17 anos) é um perigoso delinquente, foi preso, ontem, pelas autoridades do 22.º D P. Egresso do SAM, para onde fôra por ter assassinado um parceiro de furtos, aliou-se ao assaltan e Jorge de Souza e, juntos, assaltaram uma camioneta de entregas da Companhia Brasileira de Torrefação e Moagem, fato ocorrido na estrada Grajaú-Jacarepaguá. Na oportunidade, reagindo, o motorista foi baleado e os ladrões roubaram a importância de 4 mil cruzeiros.

Jorge de Souza, preso cinco dias depois de sua aventura, já se encontra na Penitenciária e, Oseas, preso agora, será enviado para o SAM por ser menor.

Foi "José da Marina" Quem Matou o Gráfico

Após trabalhosas diligências efetuadas pelos investigadores Nelson Costa e Caetano e do comissário Carlos Tinoco do 11.º Distrito Policial, em busca do homicida do gráfico do "Correio da Manhã", Ariston da Silva Pereira, ocorrida na madrugada do dia 22 do mês passado, conseguiram aquêles policiais elucidarem o crime.

Após de prenderem Wilson de Castro, vulgo "Carioca", ferroviário, de 18 anos sem profissão e residência, os policiais acima citados vieram a saber através dêle que o criminoso é José Gomes, mais conhecido por "José da Marina", elemento de grande periculosidade. Disse ainda "Carioca" que no dia do crime, a vítima vinha em companhia de alguns colegas e que êles (Carioca e José da Marina) se encontravam chutando uma lata. A vítima não gostando do barulho, recebeu advertências, surgindo daí uma forte discussão em meio da qual, "José da Marina" sacando de uma arma alvejou o gráfico, mortalmente, indo logo em seguida.

Escutam as autoridades dentro em poucas horas localizar e prender o assassino.

Estudante Baleado

Os malandros Geraldo Cruz, de 25 anos (Bica do Leiteiro, barraco s/n), e Argemiro Magno dos Reis, de 28 anos (Rua Senador Pompeu, 180) ontem, na Rua Visconde da Gavea, em frente ao predio 86 se desentenderam. Quando o segundo pegou do chinelo para bater no antagonista, êste sacou do revolver e acionou o gatilho. O tiro saiu, mas foi atingir a perna esquerda do colegial Geraldo, de 15 anos, filho de Lavina Silva residente na Praça da República, 3, que por ali passava. O menor foi socorrido no Hospital Souza Aguiar e os vagabundos presos em flagrantes, autuados no 11.º Distrito Policial.

Um Choque da Polícia Militar Criou um Caso em Nova Iguaçu

Arbitrariedades Que Deslustram Uma Corporação — A Assembléia Fluminense Exige Abertura de Inquérito

Repercutiu, na Assembléia Legislativa fluminense o atentado sofrido pelo lavrador João Domingos, residente em Nova Iguaçu, por parte de uma escolta da Polícia Militar do Distrito Federal, que, não se contendo com aquela prisão, invadiu casas comerciais, assustando mulheres e espancando menores.

Vingança

Conforme foi amplamente divulgado pela imprensa carioca, um cabo reformado da P. Militar do Distrito Federal (Cabo Mario Antonio Machado), proprietário de uma tendinha que pela má frequência e transgressões a lei é visitada quase diariamente pela polícia, acreditando ser o responsável pelas incursões policiais o lavrador João Domingos (ex-policial residente naquele local), engendrou uma trama para se vingar do lavrador. Sem maiores apurações, um choque dos "Come Damião" invadiu a jurisdição fluminense a fim de caçar "o homem que se encontrava doente e acamado, tirando-lhe do leito aos socos e pontapés, quebrando e saqueando a casa sob a alegação de estarem a procura de armas.

Furtados 2.500 Cruzeiros

De volta a casa, o lavrador, contorcendo-se em dôres pelos espancamentos e sevícias recebidos, foi a gaveta onde estava guardado um dinheiro separado para o pagamento de operários que trabalham em uma empreitada. O dinheiro tinha desaparecido da gaveta.

Mais Duas Vitimas Dos "Santos" Gêmeos

A delegacia de Polícia de Nova Iguaçu, compareceram o comerciante Francisco Pereira de Souza (42 anos, casado), e o lavrador Calixto Tomaz da Silva (37 anos, solteiro), ambos residentes nas proximidades da residência de João Domingos. Os dois homens apresentavam ferimentos graves produzidos por instrumentos contundentes nas costas, rosto e torax, sendo que êste último, com o rosto bastante inchado dizia ter apanhado de coronha de revolver. As duas vítimas que foram mandadas a exame de corpo de delito declararam a reportagem que foram apontados pelo cabo como capangas de João Domingos.

Ofício ao Ministro da Justiça

Na Assembléia Fluminense, o Deputado Edesio da Cruz Nunes requereu fôsse enviado um ofício ao Ministro da Justiça, sr. Nereu Ramos, no sentido de que aquêle magistrado interferisse na situação evitando, assim, repetições que poderão culminar em sérios conflitos.

SAIU PARA MATAR: BALEOU UM MAS ACABOU NO XADREZ

Está préso no xadrez do 13.º Distrito o desordeiro Carlos Grema de Almeida, de 22 anos, que na madrugada de ontem na Rua Rodrigo Santos com Rua Pinto Azevedo tentou matar o motorista Luís Carlos de Oliveira, de 21 anos, solteiro, morador na Rua Barão de S. Francisco, 367. Trata-se de perigoso delinquente, já processado pela 21.ª Vara Criminal, como incurso no artigo 129.

Veu Matar um

Anteontem à noite, êle estando em companhia de um perigoso elemento, Walmir Machado, morador na Rua da Lapa, 43, e ainda de outro, saíram no auto n.º 42-477 estacionado na Lapa e dirigido pelo motorista Anibal Moura Teles. Carlos Grema, que atende pelo vulgo de "Russo da Lapa", bastante embriagado, avisara aos companheiros: Hoje vou matar um. Assim mandou o carro rumar para a Praça Mauá, depois para a Central do Brasil, Largo do Estácio, e finalmente para o Mangue. No fim da Rua Pinto de Azevedo, sacando de um revólver "Nagan" abordou Luis Carlos e sem mais nem menos detonou sua arma. Felizmente nessa ocasião, Walmir conseguiu controlá-lo evitando que se consumasse o homicídio. O tiro atingiu a perna da vítima. Depois disso foram em direção à Rua Frei Caneca, onde abandonaram o carro.

Perpétuo, Detective Recorde

O motorista apavorado tratou então de procurar o Detective Perpétuo, do 13.º Distrito que resolveu em primeiro lugar fazer o mesmo percurso dos desordeiros, e afinal, juntamente com seus colegas Alipio e Melo acabou por encontrá-los no Passeio Público. A fim de não espantar a "presa", os policiais se fingiram de boêmios alegres, e foram cantando despreocupadamente até perto dos referidos elementos. Percebendo que o momento era o exato, Perpétuo ràpidamente atirou-se contra "Russo da Lapa", evitando dêle qualquer gesto de reação.

Assim acabou o "cartas" de "Russo" que vai prestar contas a Justiça.

Tendência de Nova Mensagem de Negrão à Câmara Municipal

Adicionais ou Novo Abono em Vez de Aumento na Prefeitura

Essa Tese Livraria o Prefeito de Tratar de Quinquênios — Vigência de 1.º de Julho, Vigorando Até a Próxima Reestruturação Geral Dos Funcionários Municipais — Reunião Entre o Prefeito e os Secretários de Administração e de Finanças — Segunda-Feira, o Envio da Nova Mensagem

Mantido pelo Senado, o veto do Prefeito ao projeto aprovado pela Câmara Municipal, dando aumento aos funcionários da Prefeitura, deverá ser enviada, na próxima segunda-feira, a nova Mensagem do sr. Negrão de Lima propondo aumento nas mesmas bases do que foi concedido aos funcionários civis e militares da União.

Nessa mensagem, ao que se tem como assentado, o Prefeito proporá nova regulamentação sôbre os quinquênios, tipo de gratificação que foi, afinal, o motivo preponderante do veto total ao projeto n.º 282 R-56.

Contudo, em que pesasse a negativa do Prefeito em afiantar declarações sôbre o assunto, admite-se que a tendência entre o próprio Prefeito e os técnicos administrativos e fazendários da Municipalidade é a de não ser concedido aumento, na expressão legal do vocábulo, mas um adicional ou abono, correspondente às diferenças entre a tabela atual de vencimentos e a tabela do Federal. Essa providência teria vigência a partir de 1.º de julho p. passado e vigoraria até a próxima reestruturação geral dos funcionários municipais.

Confirmada essa hipótese, desde que não fosse concedido aumento, os quinquênios continuariam a ser pago nas bases atuais, não sendo, talvez, necessário a Mensagem dispor sôbre a matéria.

À margem dessa especulação sôbre a Mensagem, sabe-se que o Prefeito Negrão de Lima, hoje ou amanhã, reunir-se-á com os secretários de Administração e Finanças e outros altos auxiliares da administração, com a finalidade de traçar as linhas gerais da nova Mensagem, a qual, sem dúvida, constituirá uma nova batalha parlamentar de aumento, na Câmara Municipal.

"Pai Que Deseja Ser Como Meu Pai, Quando Crescer"

Um Lote em "Cidade Praiana" ao Vencedor do Concurso

Mais um Prêmio e Oferecido Aos Vencedores do Sensacional Concurso em Homenagem ao "Dia do Papai" — Os Prêmios: Eletrola, 2 Rádios RCA Victor, um Lote de Terreno, Diplomas e Medalhas

Mais uma grande contribuição ao concurso que ULTIMA HORA promove com o Sindicato dos Lojistas e o Grupo de Colaboradores do Turismo em comemoração ao "Dia do Papai", acaba de ser ofertada. Trata-se de um lote de terreno em Casemiro de Abreu, Estado do Rio, oferta da Organização CM Incobiliária. Eis o ofício que nos enviou o seu Diretor Gerente:

"Prezado Senhor,

Como leitor cotidiano de ULTIMA HORA e como pai solícito acompanhando com viva emoção o grande interêsse que vem despertando o concurso instituído por esse vibrante vespertino, comemorativo ao "Dia do Papai",

É verdadeiramente encantador despertar na criança o interêsse em saber "Por que quero ser como meu pai, quando crescer", e mais ainda, por ter sabido se expressar, possibilitando de ganhar um prêmio com o qual possa prestigiar o seu papai no grande dia.

Quanta alegria não terá êsse filho e quanta satisfação com isso?

Por esta razão nasceu em mim o desejo de levar a ULTIMA HORA, modesta mas sincera colaboração para êsse concurso grandioso e de sentimentos e progresso, pondo à sua disposição um lote de terreno do loteamento de minha propriedade denominado "Cidade Praiana" e situado em Barra de São João — 2.º Distrito do Município de Casemiro de Abreu — Estado do Rio, e que poderá ser incluído como um dos prêmios a serem distribuídos.

Na expectativa de que esta oferta possa ser útil ao concurso e pondo-me ao vosso dispor, subscrevo-me.

Atenciosamente — a) José Henrique Gil Gonçalves — Diretor Gerente"

Em contato com nossa reportagem, o sr. José Henrique declarou que a doação será integral, não cabendo ao premiado qualquer ônus, inclusive despesas de escritura.

ATENÇÃO SRS. MOTORISTAS — O Chefe de Polícia, General Magessi, resolveu ordenar, em seu gabinete, os delegados de Polícia, a fim de aperfeiçoarem os meios para o rápido e eficiente cumprimento da portaria que determina a prisão e o processamento dos motoristas que avançarem sinal, trafegarem em contrário de direção ou com excesso de velocidade, e passarem sôbre o meio fio e bondes parados, em ponto de desembarque e tomada dos elétricos pelos passageiros. O Assistente Jurídico daquela chefatura, dr. Cândido Alvaro de Gouveia fez ligeira exposição sôbre o assunto, após o que foram debatidas e concertadas diversas medidas tendentes a assegurar a repressão. Nesta reunião, da qual focalizamos acima um aspeto, foi tratado outro assunto de grande importância que visa assegurar os interêsses da população: o policiamento mediante ronda organizada pelas Delegacias Distritais.

Mais Duas Concorrências no DNER

O Departamento Nacional de Estradas de Rodagem realizará êste mês, mais duas concorrências: uma a 22 de agôsto, para terraplenagem e obras de arte na BR-17 (trecho Manaus-Caracaraí, no Estado do Amazonas) e outra, a 23 de agôsto, para terraplenagem e obras de arte na BR-2 (Abunã-Rondonia no Território de Rondônia). O valor dos serviços da primeira é de Cr$ 14 000 000,00 e o da segunda, de Cr$ 13 000 000,00.

Suicidou-se o Funcionário

O funcionário público Otacílio Carvalho de Matos, casado, de 49 anos, Travessa Santo Antônio, 20, casa 7, em Niterói, ontem, no interior de sua residência, pôs têrmo à vida ingerindo forte dose de um corrosivo.

Apuraram posteriormente as autoridades policiais que o referido funcionário, há muito vinha dando aos seus amigos e familiares, que estava cheio de viver.

Após as formalidades de praxe o corpo foi removido para o necrotério do Instituto de Polícia Técnica.

E a Morte Não Veio

Por motivos que não quis declarar, Reinaldo Lustosa Palheta (brasileiro, branco, casado, com 30 anos, propagandista de produtos farmacêuticos, residente na Rua República do Peru n.º 230, apart. 101), tentou, ontem à noite, contra a existência ingerindo soda cáustica adicionada a um refrigerante.

O fato ocorreu no interior d sua residência. A espôsa do treloucado solicitou socorros do Hospital Miguel Couto, para onde Reinaldo foi levado e pôsto fora de perigo.

"Repórter ULTIMA HORA" 43-2241

Cuidado, "Barriga"

O foguista Arno Virgilio Coelho, 24 anos, morro da Mangueira, barraco n. 661 caminhava em direção a sua residência quando, ao passar junto ao malandro conhecido pelo vulgo de "Barriga", foi por êle alvejado a tiro.

Com ferimentos em ambas as coxas, o foguista ficou internado no Hospital Souza Aguiar.

As autoridades do 3.º D.P. estão no encalço do criminoso e esperam tirar um pouco de sua "barriga".

Atropelado o Estivador Morreu no Hospital

Ontem, quando tentava atravessar a avenida Rodrigues Alves, em frente ao Armazens de Frigoríficos, foi atropelado por um um auto não identificado o estivador Joaquim Teixeira, mais conhecido pela alcunha de "Rato Molhado".

Em estado de choque, foi a vítima socorrida no Hospital Souza Aguiar, onde, não resistindo aos ferimentos, veio a falecer.

O ladrão Nelson Vieira da Silva

O "Descuidista" Deu Azar em Niterói

Na tarde de ontem o "descuidista" Nelson Vieira da Silva, solteiro, de 30 anos, rua dos Arcos 261, resolveu "trabalhar" em Niterói. Aproveitando um descuido dos empregados das "Casas Pernambucanas" situada à rua Visconde de Uruguai, na cidade Capital, surrupiou três peças de fazendas das que estavam expostas e saiu em desabalada carreira.

Dado o alarme, um guarda municipal, que passava na ocasião, e que foi seu encalço, conseguindo detê-lo, conduzindo-o para a Delegacia de Plantão, onde após ser autuado foi trancafiado na xadrez.

Reumatismo - Ciática - Sinusite - Asma - Sífilis - Vesícula - Hemorróidas

BLENORRAGIA — PROSTATITE
VIAS URINARIAS
DOENÇAS SEXUAIS E DAS SENHORAS
IMPOTENCIA — FRIEZA
REJUVENESCIMENTO
MOLÉSTIAS DA PELE

Tratamento especializado, rapido e moderno ULTRA SOM — ARCO KROMEYER E NEBULIZAÇÕES E OZONO com 25 anos de prática e estudos na Europa e Estados Unidos

DR. MUNIZ

CONSULTAS: Das 8h 30m. às 11 horas e das 14 às 17 horas aos Sábados, só pela manhã — RUA DO CARMO, 6 — Salas 808 a 812 — 8.o andar (Esquina da Rua São José)

OUVIDOS — NARIZ — GARGANTA

DR. HEKEL — Ex-interno do Serviço de Otorrino da Faculdade Nacional de Medicina

Consultas — diàriamente das 14 às 17 horas
Menos aos Sábados
Rua do Carmo, 6, Salas 808 a 812 (esq. da Rua São José)
— Tel: 32-7688 —

PÉROLAS CULTIVADAS
Colares de Pérolas e Pérolas Sôltas grande sortimento importação direta, a preços baratos. Avenida Rio Branco 173 — 4.º andar.

COMPANHIA TELEPHONICA BRASILEIRA

Procurando servir sempre melhor!

COMPANHIA TELEPHONICA BRASILEIRA

RECEBIMENTO PELA CAIXA ECONÔMICA DAS CONTAS DO SERVIÇO TELEFÔNICO

Com o objetivo de proporcionar maior comodidade a seus assinantes, a Companhia Telephonica Brasileira firmou um acôrdo com a Caixa Econômica Federal do Rio de Janeiro, pelo qual as contas do serviço telefônico, tal como nas Agências da Companhia, poderão ser liquidadas em qualquer das Agências daquela autarquia, abaixo indicadas, até o 15.º dia da apresentação.

São as seguintes as Agências da Caixa Econômica em que os assinantes poderão pagar suas contas:

ALMIRANTE TAMANDARÉ
Edifício do Ministério da Marinha
(Para atendimento aos servidores do Ministério)

★

ANDARAÍ
Rua Farias de Brito, 7-B

★

BANDEIRA
Praça da Bandeira, 149

★

BANGU
Rua Francisco Real, 157

★

BOTAFOGO
Rua Voluntários da Patria, 278

★

CAMPO GRANDE
Rua Campo Grande, 166

★

CATETE
Largo do Machado, 8-A

★

COPACABANA
Avenida Copacabana, 759-A

★

GOVERNADOR
Rua Maldonado, 243

★

MADUREIRA
Estrada Marechal Rangel, 50

★

MEIER
Rua 24 de Maio, 1321

★

MINISTÉRIO DA FAZENDA
Edifício do Ministério da Fazenda

★

MINISTÉRIO DA GUERRA
Edifício do Ministério da Guerra
(Para atendimento aos servidores do Ministério)

★

PENHA
Rua dos Romeiros, 165-A

★

SANTA CRUZ
Rua Felipe Cardoso, 18

★

SÃO CRISTOVÃO
Rua São Luiz Gonzaga, 401

★

TIJUCA
Rua Conde de Bonfim, 5

★

VILA IZABEL
Avenida 28 de Setembro, 264

Elizabeth Assina Hoje o Ato de Convocação

300.000 RESERVISTAS MOBILIZADOS PARA ENFRENTAR NASSER NO SUEZ!

Em Estado de Alerta as Marinhas da Inglaterra e da França — Integra da "Declaração Comum" Propondo a Realização de Uma Conferência Para Decidir a Crise — Indignação na Assembléia Francesa — Nasser Permanece Firme: "A Nacionalização de Suez é um Ato de Soberania do Egito"

LONDRES, 3 (AFP) — A proclamação que será logo seguidamente assinada pela Rainha Elizabeth II permite convocar cêrca de 300.000 homens. O govêrno indicou que usaria de discrição no emprêgo dêsse poder, e que apenas 30 mil serão convocados. Se houver acontecimentos graves que exijam convocação mais ampla, convocar-se-á o Parlamento.

A Marinha e a RAF dispõem no momento, de efetivos suficientes. Além dêsse, serão chamados oficiais de reserva. O exército regular conta com 12.000. O govêrno anunciou, por outro lado, a nova mobilização de várias unidades dos três armas, mas as informações recebidas até agora a respeito são fragmentárias.

Na Inglaterra, o 3.º Batalhão dos Granadeiros-Guarda e "Guarda-vidas" em guarnição em Windsor, acabam de receber ordem de se manterem prontos para uma partida imediata para o estrangeiro. Nesse sentido, que a 3.ª Divisão de Infantaria deve estar em geral, neste fim de semana, sem embargo a bordo dos porta-aviões "Theseus" com destino ao Mediterrâneo.

O porta-aviões "Ocean" em Devonport e "Bulwark" em Portsmouth estão igualmente em estado de alerta. O transporte de tropas "Dumera" acaba de interromper sua viagem ao Extremo Oriente e regressou urgentemente a Southampton com 1.300 homens a bordo.

Finalmente, ativam-se os preparativos no tocante aos navios de desembarque. Além das quatro unidades que estão sendo reformadas em Llanelly (País de Gales) um navio blindado de desembarque foi rebocado esta noite de Greenock a Loch (Escócia) onde estão sendo reunidas as reservas da Marinha.

Um outro navio de desembarque, o "Sutla", é igualmente objeto de preparativos. Das bases britânicas principalmente no Mediterrâneo, começam a afluir informações para Malta, dirigem-se esquadrilhas destinadas a fortalecer o comando aéreo no Oriente Médio. Bombardeiros a jacto Canberra vão deixar os aeródromos militares do Suffolk e de Norfolk. Na próxima Malta, uma esquadrilha de proteção composta de aparelhos ultra-modernos "Venom" deverão juntar-se ao porta-aviões "Eagle" que cruza, ao largo, com os cruzadores "Royalist" e "Cumberland" e as 1.ª e 4.ª flotilhas de torpedeiros. Um torpedeiro de reserva, o "Chiders", prepara-se para fazer-se ao mar.

Em Chipre, lá se encontram esquadrilhas de caças a jacto "Meteor" e "Venom". Há-os também na Jordânia.

Além disso, o Almirantado deu ordem de manter prontas para partir unidades de desembarque, que tanto podem transportar tanques como tropas. Estas compreendem principalmente grandes unidades, tais como o "Striker" e o "Reggio", de 5.000 toneladas. Um porta-voz do ministério de Transportes indicou que êste departamento estava "em estreito contacto" com as companhias de navegação. Todos os transportes militares precedentemente previstos foram anulados, acredita-se que a fim de poder, em caso de urgência dispor do máximo número de unidades.

Texto da Declaração Comum

LONDRES, 2 (AFP) — É êste o texto oficial da Declaração Comum publicada ao término da conferência dos "três":

"Os Governos americano, britânico e francês estão convencidos e declaram o que se segue:

1) — O livre gôzo garantido pelo acôrdo de Constantinopla, referente à Companhia Universal do Canal de Suez e a qualquer dos seus bens e a qualquer das suas livres e a qualquer das suas possibilidades. Essa Companhia foi fundada em 1856. Obteve uma concessão que a autorizava a construir o Canal de Suez. Foi subscrita pelo seu fundamento em 1968. A Companhia Universal do Canal de Suez sempre teve caráter internacional. Além disso, a concessão que os administradores egípcios aceitaram quando foi dada a responsabilidade que lhes foi dada, de garantir a funcionamento eficaz do Canal de Suez, na qualidade de canal internacional. Em 1888 todas as grandes potências — que estão principalmente interessadas no caráter internacional do Canal e em que a via não seja fonte de disputa e seja sempre livre, aberta e sem discriminação em favor de qualquer nação — confiaram a Convenção de Constantinopla. Previa esta Convenção, em especial, que o Canal de Suez seria sempre um canal livre e aberto, em tempo de guerra, como em tempo de paz, e que seria garantido a título perpétuo independentemente da existência da Companhia Universal do Canal de Suez. Em 1954, o Egito reconheceu o Canal de Suez e seu status de importância internacional no plano econômico, comercial e estratégico, sendo realçada a sua vontade de manter a Convenção de 1888".

2) — Os três governos não colocam o direito do Egito, de exercer todos os atributos de uma ação plenamente soberana e de empregar, incluindo o direito de emprêgo, receitas de tarifas especiais, em condições apropriadas, [illegible] que [illegible] à sua jurisdição e não de acôrdo com o internacional. Mas a presente [illegible] ...

3) — Os três governos consideram que a decisão tomada pelo govêrno egípcio nas condições em que ocorreu, ameaça a liberdade e a segurança do Canal, tal como estão garantidas pela Convenção de 1888.

"Assim, torna-se necessário sejam tomadas medidas que garantam a todas as Partes ligadas aquela Convenção bem como a outras nações que delas possam pretender beneficiar-se, a manutenção das garantias que lhes assegura a referida Convenção, levados em conta os legítimos interêsses do Egito".

4) — Os três governos consideram que deveriam ser tomadas medidas para estabelecer, sob regime internacional, um modo de gestão, destinado a garantir de maneira permanente o funcionamento do Canal, tal como está garantido na Convenção de 29 de outubro de 1888.

5) — Os três governos propõem para êsse fim, seja rapidamente reunida uma conferência composta de países signatários da Convenção, e de outros países particularmente interessados no uso do Canal. Os convites para a conferência, que será iniciada em Londres em 16 de agôsto serão dirigidos pelo govêrno britânico aos governos designados em anexo à presente Declaração. Os governos americano e francês tomarão parte na Conferência.

LONDRES, 3 (AFP) — Os primeiros bombardeiros bi-reatores "Canberra", partidos de bases situadas ao Sul da Inglaterra, com destino ao Oriente Médio, chegaram a Chipre depois de se terem reabastecido em combustível em Malta. Segundo informações não confirmadas oficialmente, se trataria de uma esquadrilha inteira. Três outras esquadrilhas partiriam durante o "week end".

"Violação de Direitos"

[illegible] ...

3) — Os três governos consideram que a decisão tomada pelo govêrno egípcio nas condições em que ocorreu, ameaça a liberdade e a segurança do Canal, tal como estão garantidas pela Convenção de 1888.

"Assim, torna-se necessário sejam tomadas medidas que garantam a todas as Partes ligadas aquela Convenção bem como a outras nações que delas possam pretender beneficiar-se, a manutenção das garantias que lhes assegura a referida Convenção, levados em conta os legítimos interêsses do Egito".

4) — Os três governos consideram que deveriam ser tomadas medidas para estabelecer, sob regime internacional, um modo de gestão, destinado a garantir de maneira permanente o funcionamento do Canal, tal como está garantido na Convenção de 29 de outubro de 1888.

5) — Os três governos propõem para êsse fim, seja rapidamente reunida uma conferência composta de países signatários da Convenção, e de outros países particularmente interessados no uso do Canal. Os convites para a conferência, que será iniciada em Londres em 16 de agôsto serão dirigidos pelo govêrno britânico aos governos designados em anexo à presente Declaração. Os governos americano e francês tomarão parte na Conferência.

Estado de Alerta na Esquadra Francesa

TOULON, 3 (AFP) — Uma mobilização, mesmo parcial, na frota francesa no decorrer das próximas 24 horas, é muito improvável. Os preparativos indispensáveis necessitam, com efeito, um prazo assaz importante.

A esquadra do Mediterrâneo, concentrada em sua quase totalidade em Toulon, está desde ontem em "estado de alerta", aguardando próxima mobilização. Essa esquadra compreende a primeira flotilha, o grupo anti-submarino (GASM) e o grupo dos porta-aviões.

A primeira flotilha compreende: cruzador "Georges Leygues" de 7.600 toneladas que arvora o pavilhão do Vice-Almirante Barjot. Ele é armado de 9 peças de 152 mm, 8 peças de 90 mm, 24 peças de 40 mm, e 4 tubos lança-torpedos. Compreende igualmente escoltas de esquadra, de 3.360 e 2.750 toneladas.

O grupo anti-submarino compreende: o reabastecedor de esquadra "Gusta-e Zede", com o pavilhão do Contra-Almirante Lancelot, de 2.700 toneladas; 5 escoltas do tipo "Corse" de 1.250 toneladas; 9 escoltas do tipo "Kabyle", de 1.300 toneladas assim como uma dúzia de submarinos dos quais o mais poderoso é o "Rollam Morillot" de 1.320 toneladas de deslocamento na superfície.

O grupo de porta-aviões não abrange atualmente senão duas unidades: "Arromanche" e o "Bois Belleau".

O "Arromanche", de 14.000 toneladas, armado com 43 peças de 40 mm, transporta de 24 a 30 aviões e o "Bois Belleau", de 11.000 toneladas, armado com 26 peças de 40 mm., transporta de 30 a 40 aviões.

Dentro parte, o couraçado pesado "Jean Bart", unidade de 35.000 toneladas, armado com 8 peças de 380 mm, 9 peças de 152 mm., 24 peças de 100 mm. e 28 peças de 57 mm., poderia igualmente juntar-se à esquadra.

Embora essa unidade seja utilizada atualmente como escola de canhoneio sua mobilização parece que não deveria exigir um longo tempo.

Indignação na Assembleia

PARIS, 3 (AFP) — A Assembléia Nacional aprovou, por 422 votos contra 150 (comunistas) a proposta de resolução do sr. Pierre Montel, relativa ao caso de Suez.

O texto da proposta aprovada é o seguinte:

"A Assembléia Nacional, consciente da gravidade da situação criada brutalmente pelo coronel Nasser, exprime a sua indignação diante desse golpe de fôrça.

Constata que o coronel Nasser violou seus compromissos e as regras do Direito Internacional efetuando discriminações no tráfego do Canal, que proclamou sua vontade de estabelecer a sua hegemonia sôbre o mundo árabe e que, desse modo, constitui, por seu comportamento, uma ameaça permanente para a paz.

Certa de interpretar a vontade da Nação, confirma sua determinação de não se melindrar diante do fato consumado e pede que para isso sejam tomadas as mais enérgicas medidas e apela para a solidariedade dos aliados".

Santa"

PARIS, 3 (AFP) — Foi lançado um apêlo a "Guerra Santa", aos egípcios muçulmanos e coptas cristãos pelo sr. Abderrahmane Taï, reitor da Universidade Al Azhar do Cairo, em comunicado difundido pela emissora da capital egípcia.

O sr. Abderrahmane Taï é considerado como a mais alta autoridade do mundo muçulmano egípcio.

No seu apêlo a "Guerra Santa" dirigido a todos os egípcios muçulmanos e coptas cristãos, diz o chefe espiritual egípcio:

"Qualquer ocupação do Canal de Suez, pela fôrça, constituiria uma declaração de guerra. Unidos e decididos, os egípcios morrerão se necessário, para defender os seus direitos e a sua independência, de preferência a aceitar uma nova ocupação de sua pátria, pela fôrça".

E acrescenta:

"A luta para defender a integridade do país e a sua independência é uma "Guerra Santa", pregada e encorajada pela religião. Em tal conflito, não deve haver distinção alguma entre muçulmanos e coptas. Os professores e os estudantes de nossa Universidade estarão nas primeiras fileiras de combatentes".

"Devemos defender a integridade territorial de nosso país, ameaçada por belicistas que nada mais são do que traficantes de guerra" disse o sr. Taï depois de haver afirmado que "a nacionalização da Companhia do Canal de Suez é decisão de alto alcance patriótico, que não pode ser tocada por nenhuma espoliação ou injustiça".

"Aliás, concluí, as nações imbuídas de liberdade reconhecem o nosso bom direito, e até a Turquia, até agora favorável aos pontos-de-vista dos colonialistas, colocou-se a nosso lado aliando-se à nossa tese sôbre a nacionalização da Companhia do Canal de Suez".

Reforços em Porta Aviões

LONDRES, 3 (AFP) — Três porta-aviões britânicos deixarão a Inglaterra no início da próxima semana com destino ao Mediterrâneo levando reforços.

Anuncia-se, no Almirantado, que o "Theseus" partirá domingo próximo, o "Bulwark" segunda-feira e o "Ocean" terça-feira. Os dois primeiros encontram-se atualmente em Portsmouth e o "Ocean" em Plymouth.

O "Bulwark" transportará um grupo aéreo (air Group). Trata-se, ao que se afirma, de três esquadrilhas de caças a jato "Venom" e de uma esquadrilha de caças-bombardeiros anti-submarinos "Gannet".

O "Theseus" e o "Ocean" transportarão, ainda, uma parte da 3.ª Divisão de Infantaria que está atualmente de Prontidão.

Disposta a Italia a Assinar a Declaração

ROMA, 3 (AFP) — A Itália está inteiramente disposta a associar-se à declaração feita em Londres pelas três potências ocidentais a respeito do Canal de Suez, indica-se nos meios responsáveis desta capital.

"É indispensável, dizem em particular nesses meios, que o estatuto internacional do Canal seja mantido e que, conseqüentemente, esse estatuto seja garantido por um conjunto de potências, mas poderia sê-lo por uma só dentre elas".

É sob essa fôrça, que nada de inamistoso tem para com a nação egípcia, que os meios oficiais sustentam, a fundo, o ponto de vista dos governos de Londres, de Paris e de Washington. A Itália, acrescentam finalmente, felicita-se por participar da conferência de 16 do corrente, na qual não entrará, mantendo embora tôda a sua amizade para com o Egito, de se colocar ao lado dos governos que defendem os direitos fundamentais do Homem, o Direito das Gentes, a liberdade e a segurança da navegação no Canal.

Pagarão Sob Protesto

LONDRES, 3 (AFP) — Nenhum acôrdo foi concluído acêrca do pagamento de direito de trânsito no Canal de Suez, declara-se de fonte americana, ao terminar a conferência dos Três.

Informa-se, da mesma fonte, que os navios de certos países pagarão sua passagem à nova companhia egípcia, sob protesto. Os outros pagarão à companhia antiga. Acredita-se que o tráfego marítimo continui sem empecilhos, durante as próximas semanas.

Cidadãos Franceses Devem Sair do Egito

CAIRO, 2 (AFP) — O govêrno francês deu esta noite a seus consulados no Egito a instrução de recomendar aos cidadãos franceses "cuja presença não é indispensável" — que deixem o Egito.

Esta medida que, ao que se frisa, não se reveste de caráter de uma evacuação, visa essencialmente mulheres e crianças.

Há aproximadamente no Egito, quatro mil e quinhentos cidadãos franceses de origem metropolitana e quinze mil de origem norte-africana.

Sabe-se que os consulados britânicos deram conselhos análogos a seus cidadãos.

Nasser Não Aceitaria o Convite

CAIRO, 2 (AFP) — A primeira reação à declaração tripartite de Londres sôbre a nacionalização do Canal de Suez, desde que foi recebida pelas redações dos jornais egípcios, foi a de acentuar o quanto é duvidoso que o Presidente Nasser aceite o convite que vai lhe ser dirigido, já que, segundo êle próprio, a nacionalização é um ato de soberania, ante o qual não poderá recuar.

Se bem que a determinação do Egito em defender o Canal, em qualquer emergência e por todos os meios, tenha sido proclamada, o fato, entretanto, já mudou. A confiança total dos últimos dias, sucede progressivamente uma atmosfera de receio de armas.

Os comentaristas que levavam a "moderação" americana, continuam a pensar que os Estados Unidos não se associarão a uma ação militar preparada pelos franco-britânicos. A êsse respeito, observam êles que o comunicado não contém propriamente um ultimato. A imprensa permanece no que respeita à atitude da União Soviética. Para os egípcios, o Govêrno soviético que sempre "a priori" a nacionalização do Canal de Suez, sancionará certamente o Presidente Nasser, será endossando a atitude intransigente do Egito ou seja, em todo caso oferecendo-se para o papel de mediador.

Regressam de Londres Pineau e Foster Dulles

LONDRES, 3 (AFP) — A bordo de um avião militar deixou Londres de regresso a Paris o sr. Christian Pineau, ministro do Exterior francês, às 20 horas e 40 minutos.

Dez minutos depois a bordo de um "Constellation" dos serviços de Transporte das Fôrças Armadas Americanas partiu para os Estados Unidos o sr. Foster Dulles, secretário de Estado norte-americano.

Transatlânticos Gigantescos Para Viagens a 50 Dólares

NOVA YORK, 3 (AFP) — H. C. Cantor, autor de um plano para a construção de dois transatlânticos gigantes, que assegurariam a travessia do Atlântico, ao preço mínimo de 50 dólares, está a caminho da Europa. Embarcará êle no próximo sábado, no "United States", a fim de se entrevistar com diversas personalidades suscetíveis de se interessarem por seus projetos.

A Comissão Americana de Marinha Mercante está, atualmente, estudando as sugestões de Cantor, o qual encara a construção de dois transatlânticos gigantes de 90.000 toneladas cada um, capazes de transportar, em cada viagem 6.000 passageiros.

Esses navios poderiam ser transformados em porta-aviões ou em transportes de tropas em caso de guerra.

Em Excelente Estado de Saúde o Papa Pio XII

CASTEL GANDOLFO, 3 (AFP) — O papa está de excelente saúde. Foi o que revelou a visita-exame que acaba de efetuar ao Santo Padre o professor Antônio Gasbarrini, da Universidade de Bolonha, que tratou de Pio XII durante a sua última doença.

O Soberano Pontífice, com efeito, desenvolve uma grande atividade em Castel Gandolfo, onde se encontra há um mês e onde concede numerosas audiências aos peregrinos vindos de todos os continentes.

Censura Prévia e Estado de Emergência em Honduras

TEGUCIGALPA, 3 (AFP) — O govêrno de Honduras decretou o estado de urgência, por vinte dias, em conseqüência de tentativa de rebelião, logo reprimida, porém que fez quarenta e quatro mortos e cinqüenta feridos.

O govêrno estabeleceu ao mesmo tempo, a censura prévia sôbre todas as informações da imprensa e do rádio. A opinião pública considera a tentativa de rebelião de quinta-feira como um "golpe de Estado" levado a efeito por um grupo pertencente ao Partido Liberal, o qual é organizador das eleições marcadas para o primeiro domingo de Outubro.

Essas eleições devem permitir ao povo hondurenho escolher um substituto ao ditador Julio Lozano Diaz, cujo período constitucional de seis anos terminará em Janeiro de 1957.

O Mundo em Marcha

Ajuda Econômica Norte Americana ao Egito

WASHINGTON, 3 (AFP) — A ajuda econômica americana, ao Egito, autorizada pelo Congresso para o ano financeiro de 1957, e de 27 milhões de dólares declarou hoje o sr. John Foster Hollister, diretor da Administração Internacional de Cooperação, quando da entrevista à imprensa. Precisou o sr. Hollister que a atribuição dêsses créditos não poderia, de maneira alguma, constituir um compromisso para os Estados Unidos.

O sr. Hollister, em resposta a perguntas, declarou que a ajuda econômica americana ao Egito continua a ser fornecida atualmente.

Gratidão ao "Ile de France"

HAVRE, 3 (AFP) — O "Ile de France", seu comandante e sua tripulação receberam muitas felicitações oficiais pela preponderante que tomaram no salvamento dos passageiros do navio italiano "Andrea Doria".

A cerimônia foi realizada, sob a presidência do sr. Roger Duveau, subsecretário de Estado da Marinha Mercante, no grande salão do navio francês, decorado com magníficos afrescos e a cujo fundo estavam alinhados os 118 homens que participaram das operações de salvamento, comandante Raoul de Beaudan, cercado do seu estado maior. Jean Pierre Guillou, um grumete que, a despeito de sua pouca idade, se distinguiu quando da trágica noite, sustentava uma almofada em que repousava a Cruz de Guerra com Palma atribuída ao navio depois do último conflito.

Paralisia Infantil Nos EE. UU.

WASHINGTON, 3 (AFP) — Na semana passada foram relatados 678 casos novos de paralisia infantil nos Estados Unidos, anunciou o Serviço de Saúde Pública.

Êste número supera em 125 os da semana anterior mas também é o mais baixo registrado para a mesma semana desde 1947.

Embarcou Sob Pressão a Filha do Carpinteiro Russo

BUENOS AIRES, 3 (AFP) — "Minha filha foi alvo de muitas pressões antes de se decidir a partir para a União Soviética", declarou à France Presse" o sr. Pave Levznk, pai da jovem russa que, na terça-feira, na escala em Gênova do navio argentino "Salta", recusou prosseguir viagem para Odessa e pediu a proteção do consulado da Argentina.

Levznk, marceneiro russo instalado há 27 anos em Ciudadela, subúrbio desta capital, suspeita de que a associação de juventude de tendência comunista, a que sua filha pertencia naquela há 7 anos na Argentina, tenha subvencionado as despesas de viagem da jovem.

Não Permitirá Que Seu Nome Seja Oposto ao de Nixon

BOSTON, 3 (AFP) — O governador Christian Herter declarou oficialmente não dará seu consentimento às personalidades democratas de que seu nome ao do sr. Richard Nixon para designação do candidato republicano, à vice-presidência dos Estados Unidos.

Incidente (Com Mortos) na Fronteira Jordânio-Israelense

TEL AVIV, 3 (AFP) — Segundo se diz na capital, nas 2 últimas semanas, jordanianos teriam morto, hoje de manhã, por uma patrulha israelense, um intruso em território jordânio e ferido outro na localidade de Barkusia, no distrito de Hebron.

A Comissão Jordânio-Israelense, atualmente em sessão, ocupa-se do incidente. Mista Jordânio-Israelense que está investigando o incidente.

Suspende Suas Atividades o Parlamento Britânico

LONDRES, 3 (AFP) — O Parlamento Britânico suspendeu suas atividades por um período de [illegible] ...

Todavia, [illegible] ... os deputados [illegible] ... estar [illegible] ... portanto [illegible] ... a apelos.

Praia - Pesca - Caça - Iatismo - Fins de semana

Lotes com área em média de 900 m2, magnificamente situados num lindo recanto da Guanabara, com oportunidades para todos os esportes. Preços a partir de CR$ 20.000,00, em prestações sem juros. Não perca esta ocasião única de adquirir o lote ideal para sua casa de praia, campo e repouso.

Loteamento aprovado pelo Decreto-Lei n.º 58

IMOBILIÁRIA E CERÂMICA MAUÁ S. A.
Rio: Praça Pio X, 78 - gr. 911 - Tel. 23-0936
Petrópolis: Av. 15 de Novembro, 504 - 1.º - Tel. 4103

Visitas ao loteamento em caminhonete, sem compromisso ou despesa, partida aos sábados às 13,30 horas e aos domingos às 8,30 horas da Praça Pio X, 78 (ao lado do Cartório).

"BÉGUIN"
(a elegante "boite" do Hotel Glória)
Apresenta agora em seu QUARTO MÊS
SILVIO CALDAS
E
GRANDE OTELO
"OS DOIS MAIORES IDOLOS POPULARES DO BRASIL
À FRENTE DO FAMOSO ELENCO DE CARLOS MACHADO
EM
"E o Espetáculo Continua"
(The Show Must Go On!)
RESERVE SUA MESA COM A DEVIDA ANTECEDÊNCIA PARA A GRANDE SEMANA DO "SWEEPSTAKE"
PELOS TELEFONES 45-8869 e 25-7272 (Ramal 23).
A "BOITE" FUNCIONARA' NO DOMINGO E SEGUNDA-FEIRA

O MUNDO Pitoresco

MAL SEM REMEDIO

LIMA, 3 (AFP) — "Os serviços de comércio entre o Perú e o Brasil são lamentáveis, apesar da existência de intenso tráfego de avião entre o Rio de Janeiro e Lima — lamenta o matutino "La Crônica" ao assinalar que as cartas demoram até nove dias entre as duas nações, impondo-lhes um percurso que inclui La Paz, Cochabamba, Santa Cruz, Corumbá, Campo Grande e São Paulo.

"YETI" ANDINO

SALTA, Argentina, 3 — (AFP) — A extraordinária expectativa acêrca do aparecimento de um ser estranho nas serras nevadas de Macon, província de Salta, e que estaria fazendo incursões por extensa zona, segundo informações prestadas por habitantes dessas regiões, provocou também o interêsse de algumas organizações andinistas, que se aprestam para partir em busca do curioso personagem. Êste recorda o "Yeti", o "homem das neves" do Himalaia, que em 1954 causou sensação no mundo.

Das declarações prestadas por alguns habitantes da região, ressalta que o fato não é novo para êles, a ponto de quando falam do personagem misterioso o chamarem de "Ukumar", "Zumo" e também "Coquena". O "homem das neves" argentino tem sua atual residência nas neves de Macon, e faz seus aparecimentos nas proximidades dos povoados, ao cair da noite.

Sua presença nota-se através das pisadas e grandes marcas nas neves, e o esterro de seus gritos, que às vêzes se parecem com lamentos. Sua altura atinge dois metros e seu corpo é coberto de pêlos. De grande inteligência, foge ante a presença do homem. Seu andar é ereto, porem se inclina, como os índios, para correr.

Curso de Orientação Trabalhista

APERFEIÇOAMENTO PARA INDUSTRIARIOS

Matrículas abertas até o dia 15 de Agôsto

Encontram-se abertas as matrículas à 3.ª turma do Curso de Orientação Trabalhista, criado e mantido pela Confederação Nacional dos Trabalhadores na Indústria para aprimorar os conhecimentos dos industriários e prepará-los condignamente para as funções de liderança e representação profissional.

São as seguintes as matérias lecionadas: Direito do Trabalho, professor Arnaldo Sussekind; Direito Processual do Trabalho, professor Délio Maranhão; Noções de Direito Constitucional, professor Júlio Barata; Relações Humanas e Direito Coletivo do Trabalho, professor Evaristo de Moraes Filho; Previdência Social, professor Moacyr Veloso Cardoso de Oliveira.

As aulas são ministradas às segundas, quartas e sextas-feiras, das 18,00 às 19,35 horas, na sede da Confederação Nacional dos Trabalhadores na Indústria, Rua dos Andradas, 96 — 5.º andar.

Os candidatos deverão comprovar sua filiação sindical e as matrículas são feitas através de suas entidades de classe.

A Venda no Municipal e João Caetano Ingressos Para Brasil x Tcheco-Eslováquia

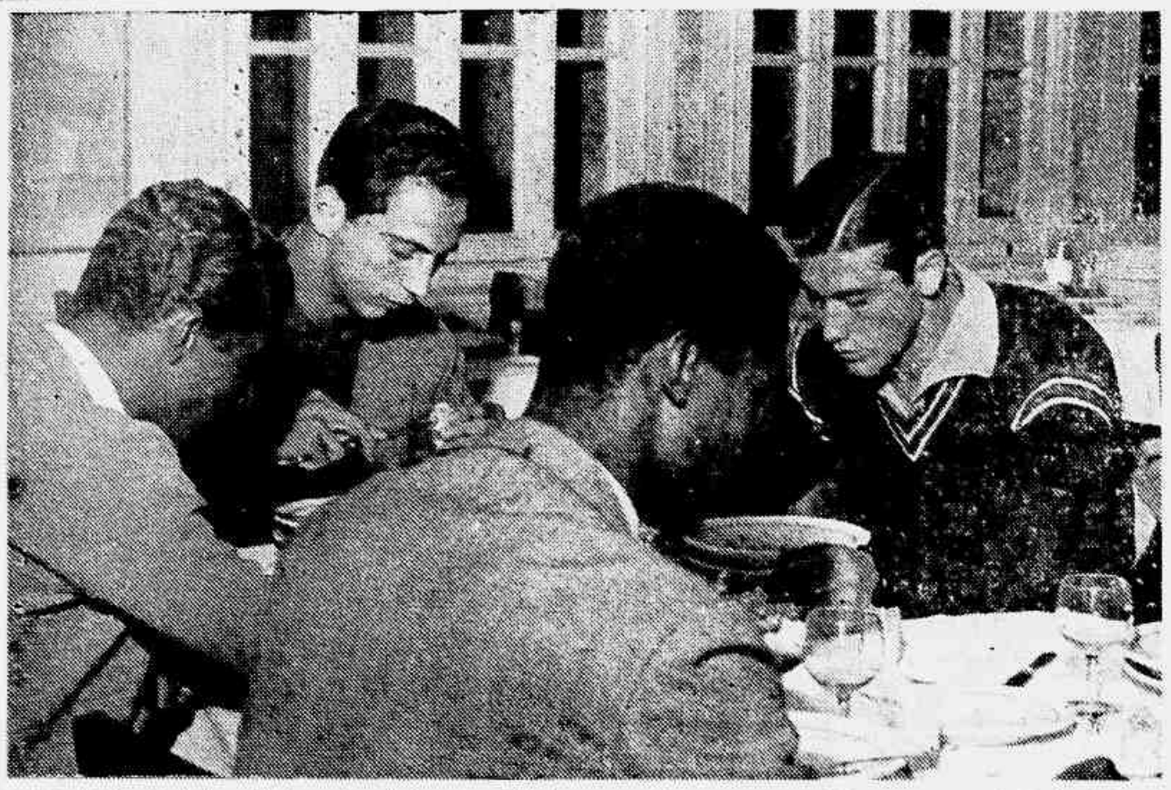

Didi, Zizinho, Pinduinha e Belini, revelam absoluta tranquilidade, para o prélio com os tchecos. Eis-los na concentração dos brasileiros, durante o almoço. Os nacionais apontarão esta noite, para o grande jogo

CONFIDÊNCIAS E PARTICULARIDADES DOS TCHECOS

Hoje no Maracanã

AFIARÁ SEU PODERIO A SELEÇÃO BRASILEIRA

COM A PRESENÇA DE TODOS OS VALORES A EVOLUÇAO FINAL DESTA NOITE — NÃO HA MAIS SEGREDO NA FORMAÇAO — CONFIANÇA E OTIMISMO EM TODOS — FLAVIO MOSTRA-SE TRANQUILO

A SELEÇAO brasileira que encontra-se entregue a fortes preparativos para a batalha com os tchecos, fara hoje à noite, no Maracanã, sua evolução final. Os craques nacionais que ontem à tarde estiveram realizando individual, com exercicios de ginastica, desintoxicando os musculos, voltarão à cancha, para um apronto de campo. Desta feita todos os craques estarão presentes, uma vez que os paulistas, em numero de seis, chegaram ontem ao Rio. Assim todo o plantel podera se movimentar com suas justas peças, em busca de um melhor aprimoramento.

Afiando o Quadro

Segundo as proprias observações de Flavio Costa, o exercicio desta noite tem por objetivo afiar bem o conjunto para o jogo. Não ha problemas com a escalação, jogando a mesma equipe que atuou em Buenos Aires. Para o tecnico os retornos, se necessarios, serão feitos na parte final da batalha, pois de logo todo caminhara como nos embates contra a Italia e Argentina.

Tudo Esta Muito Bem

Flavio que durante o individual de ontem esteve palestrando com a nossa reportagem, nos disse que tudo caminha bem. As dificuldades são as eternamente ressentidas sempre, porem ele está com a boa vontade de um plantel que ja lhe deu grandes alegrias e mais, tem dado muitas glorias ao futebol brasileiro. Estes homens ganharam assim, o direito e a confiança de continuarem a defender o bom nome do futebol brasileiro.

O Time Escalado

Depois do apronto desta noite a equipe brasileira seguira para o Hotel Regina onde ficara concentrada. O tecnico Flavio Costa ja tem definido a escalação prolvavel e disse não ter segredo. E foi taxativo: o time final contara com Gilmar, Djalma Santos e Edson; medios volantes Nilton Santos, Formiga e Zezimo; atacantes Canario, Zizinho, Escurinho, Didi e Ferreira (Pinga). Como vêdes a formação Rio ficara ao sentir do jogo com os argentinos.

Ultima Hora

ANO VI — N.º 1.570 — RIO DE JANEIRO, S.S.56

LEIA: Outras Informações e Comentários Esportivos na Página 11 do 2.º Caderno

Atraídos Pelas Praias e as Mulheres Cariocas

Noites Mais Frescas Que no Verão de Praga — Abacaxi e Sapoti, Frutas Que Não Conheciam e Que Apreciam Grandemente — Uso e Abuso da Banana Que Custa, Por Unidade, 50 Cruzeiros na Tcheco-Eslováquia — Guaraná, Refrigerante Que Supera Todos os Que Haviam Experimentado — Não Bebem Vinho Porque Contêm Muito Alcool Mas Toleram o Vodka no Inverno de Praga — Nada Pode Justificar um Reves Que é Contingência da Competição

(De CARLOS ROBERTO DIAZ)

MUITO tem sido focalizado o futebol tcheco, as virtudes, a forma de jogar, a tatica, a simplicidade, a segurança, a forma de bater na bola, tudo enfim, inclusive o treinamento tem sido abordado, pela imprensa e pelo radio, numa assistencia permanente aos movimentos que precedem a apresentação da equipe vencedora dos hungaros e que mui justamente desfrutam o prestigio de possuir uma seleção das mais categorizadas da Europa, no momento.

A reportagem de ULTIMA HORA resolveu abordar um outro angulo da permanencia dos tchecos nesta capital, procurando indagar da impressão que tem como simples cidadãos, as predileções, tudo sob outro aspecto humano e o resultado dessa investigação, dessa coletanea de informes, foram dos mais interessantes.

Noites Mais Frescas Que no Verão de Praga

Naturalmente que a temperatura, o clima, foram assuntos que serviram para abrir a serie de investigações. Certamente iria constituir motivo de surpresa para muitos a afirmativa dos tchecos que acham as noites cariocas mais frescas nesta epoca que as de verão de Praga, a capital tcheca, onde os brasileiros em sua recente visita tiveram oportunidade de brincar com bolas de neve, em pleno inverno, não tendo havido conseqüentemente oportunidade para um confronto de temperaturas.

As Praias Cariocas Encheram os Olhos Dos Visitantes

No que diz respeito a natureza, estão encantados. Acham o Rio um verdadeiro sonho, com suas montanhas quebrando a sequencia das magnificas edificações. Mas o que mais tem chamado a atenção e tem entusiasmado os visitantes tem sido as praias que não se cansam de admirar e de percorrer nos seus passeios. Chegaram a solicitar ao sr. Bocca Leal, que tem servido de "cicerone" aos tchecos, para lhes proporcionar os conseguir com os dirigentes da embaixada um banho de mar, alegando que em Praga não ha senão um filete daqua, em forma de rio, sem oportunidade para desfrutar as delicias de um contato mais direto com o mar.

Saboreiam Alimentação e o Famoso Sorvete Brasileiro

Passemos, agora, a abordar um outro particular dos tchecos. Sabem comer e o fazem sem parcimonias, aproveitando a liberalidade que encontraram no que diz respeito a alimentação.

No café pela manhã, comem de forma impressionante, fazendo uso de café com leite, mas este café apenas é muito forte e preto e o dôce é tremendissimo: chocolate, chá, presunto em grande quantidade, salame, mortadela pão, manteiga e frutas em quantidade.

Apreciam Abacaxi e Sapoti

Saborearam de forma impressionante o abacaxi e o sapoti, frutas que lhes eram completamente desconhecidas. Desde que "travaram conhecimento" com as mesmas, passaram a fazer uso abundante delas elogiando o sabor e as propriedades que essas frutas possuem como alimento.

Outra fruta de que os tchecos fazem uso abundante e a banana. Tiveram oportunidade de comentar que em Praga uma banana custa 50 cruzeiros e consequentemente, nem todos podem fazer uso da mais popular fruta brasileira.

Guaraná, Outra Novidade

Os visitantes mostram-se entusiasmadissimos com o nosso guaraná que bebem sem restrições. Afirmam que nunca haviam provado algo tão gostoso como êste refrigerante que ganhou a preferência dos tchecos, embora gostem, tambem, outros refrigerantes.

Os integrantes da delegação tcheca em geral, não bebem vinho, pois acham que é uma bebida que contem muito alcool, embora suportem o vodka, no inverno de Praga, conforme êles próprios afirmam, bebida que contem indice alcoólico muito superior ao vinho. São coisas.

A Mulher Brasileira Uma Atração

Integrado por vários estudantes de engenharia, arquitetura e uns cinco ou seis membros do Exército, procuramos conhecer, também, o conceito dos atletas tchecos em relação ao que tem visto. Assim é que os estudantes fazem elogios à arquitetura brasileira, frisando particularmente as vistosas e magnificas construções. E justamente quando falavam-se de um modo geral sôbre o Rio, surgiram referencias dos mais francos elogios ao tipo físico da mulher brasileira, elegante, curiosa, sabendo ressaltar os encantos femininos no vestir, nos movimentos, em tudo, enfim. Êles próprios salientam que sentem muito atração pelo tipo físico da mulher brasileira, pois o tcheco de um modo geral é baixo e gordo, sem possibilidade de permitir um confronto com as garotas cariocas.

Outra particularidade que nos foi dado apreciar na delegação tcheca e isto já volvendo ao futebol, embora fixando um aspecto diferente, é o que diz respeito à forma como encaram o jogo com os brasileiros, à noite no Maracanã. Acham que os brasileiros jogam um futebol bonito, com grandes valores individuais em sua equipe. Quanto ao resultado, embora só tenham jogado à noite uma ou duas vêzes, acham que nada poderá servir para justificar um insucesso. Para êles o adversário merece o maior respeito e o desfecho de uma competição, todo acatamento, seja pró ou contra, pois o resultado representa a alternativa da própria disputa, não havendo razão para procurar justificativas.

Sem dúvida alguma uma alta e expressiva demonstração do espirito esportivo que anima êsses amadores que integram a seleção da Tcheco-Eslováquia.

TREINO CURIOSO DOS TCHECOS — Na noite de ontem os tchecos estiveram se exercitando no Maracanã. Um dos exercicio curioso, com linha treinando contra linha; ataque contra ataque e goleiros também jogando nestes blocos, impedindo-se entre, Tudo assim meio complicado, mas muito de despretensão ao mesmo tempo de treinar. O fato é que foi curioso o treino dos tchecos. Nos flagrantes apresentamos Behjá e Hontel, nos vestiarios, depois do exercicio e o goleiro Kraus, em plena função, nesta inédita ma neira de se exercitar em conjunto que os tchecos nos apresentaram...

Sport Scope

De GERALDO ESCOBAR

JORGE DE FREITAS PÕE ORDEM

Desde que assumiu a presidência do Flamengo, que Jorge Amaro de Freitas vem procurando revelar o clube segundo linha antiga e tradicional dos velhos tempos do Clube Prata. Vasco pelo que nos contaram, pois ordem também com referencia à "estrutura" dos profissionais em relação destinados aos associados ou jogadores, pelo menos gente lá de laranjeiras não vem, não podem mais permanecer em certos recantos pois os tempos mudou, e, quando querem "fazer boca", teram que ir a outro lugar. O presidente tricolor continua na batalha e reorganização do clube, como elementos vários associados conservadores da velha guarda.

"CANTARAM" PEREYRA NATERO

Hoje, o conhecido arqueiro uruguaio, Pereyra Natero, vem sendo um bom reforço no Botafogo. Pode entrar no primeiro time e estará em condições de continuar o ritmo imposto por Amaury. Um uruguaio, que êle não sabe o nome, mas que o viu treinar esplendidamente em General Severiano, cantou-o para voltar a Montevidéu. Disse que o Cerro necessita de goleiro e êle indo para lá será novamente da seleção uruguaia, tanto para o sul-americano de Lima como para a Copa do Mundo de 58. Mas Pereyra Natero comentou conosco:— "Não sou moleque. Depois que o Botafogo me quis e estou bem, não vejo motivo para abandona-lo. Nem sequer conheço o rapaz que falou comigo."

ADIADO O JÔGO DOS CRONISTAS

Mais uma vez foi adiado o mais "sensacional" "match" Interestadual que reuniria os "famosos" "cobras" da crônica esportiva mineira e carioca. O "grande" jogo seria em Belo Horizonte, na inauguração das novas cabinas de radio e televisão do estadio Independencia. Mas como elas não ficaram prontas, não haverá jogo domingo proximo. O prélio foi transferido para uma data toda especial, quando toda a rodada do certame mineiro será "suspensa" para que se evitem os "maiores" craques. Fernando Alkmim, presidente da Diretoria de Esportes de Minas Gerais, virá amanhã, sábado, ao Rio, especialmente para se entender com os dirigentes do quadro de cronistas cariocas, sôbre o adiamento e fixação de nova data.

O CANTO DO RIO NÃO PAROU

As duas primeiras derrotas do Canto do Rio, de banho, parecem ter acabado com o cartaz do time que Adolfo Oliveira e Nelson Mauro resolveram formar, revolucionando o clube. As explicações de Nilton Anet são lógicas, quando diz que o time ainda não adquiriu conjunto. Principalmente porque êle, requisitado pela CBD, não teve tempo de arrumar melhor, para o campeonato, o quadro niteroiense. Adolfo Oliveira, falando conosco, disse que ainda não desanimou. Não fêz time para ser campeão e confia na recuperação técnica, a ponto de surpreender muito boa gente por aí. O dinâmico presidente mantém seu entusiasmo pelo quadro que decidiu formar e está apoiado por todos os cantorrienses.

INJUSTIÇA COM O CICLISMO

De ALBERT LAURENCE

Despertou-se atualmente, numa [illegible] personalidades ligadas ao esporte [illegible] carioca, uma corrida de "Seis Dias" [illegible] Cariocas, exatamente do mesmo tipo daquelas que atraem multidões [illegible] todos os anos, em dezenas de capitais ou grandes cidades dos Estados Unidos, e França, Itália, Alemanha, Bélgica, Espanha, Inglaterra, Dinamarca, Suiça, etc.

[illegible] falar a verdade [illegible] aqui tamanho o sucesso popular de grande prova e enorme. Pois o esporte ciclistico é pouco conhecido neste País.

Mas levantam-se vozes agora para apoiar veementemente a iniciativa de tal organização na Cidade Maravilhosa, chegando-se ao excesso de chamar os organizadores de "aventureiros", e de pôr em dúvida a qualidade dos concorrentes, dizendo-se que se trata de falsos astros estrangeiros e de "bons rapazes" brasileiros, sem capacidades para a disputa de tais competições.

Isso tudo constitui uma série de injustiças, que só podem ter provocado informações completamente erradas e de má-fé.

Dos organizadores, um, antigo grande campeão francês, é hoje um comerciante prospero, estabelecido no Rio há vários anos, o outro é também um grande desportista, de reputação mundial, que já organizou dezenas de corridas de Seis Dias em tôdas as capitais do globo. E podemos certificar que ambos, na sua decisão de organizar uma corrida no Rio, se deixaram levar, em boa parte, pela sua paixão comum e sincera pelo esporte ciclistico, que tão precisa, justamente no Brasil, de tais iniciativas propagandisticas para chegar ao desenvolvimento que merece.

Quanto aos concorrentes, podemos dizer (sem temer qualquer desmentido, devido a nossa longa experiência no assunto, pois militamos na crônica esportiva francesa durante longos anos), que [illegible] ocupa no cenário ciclistico [illegible], a última posição, material e moralmente, ao que um Bampers, um Voos, um Mucceroni, um Montuori ou um Virgo em futebol.

Os brasileiros Claudio Rosa, Massari, Heitor Simões, [illegible] "coqueluches" quaisquer, porém, os [illegible] ciclistas [illegible] Sul [illegible] [illegible] que os desportistas desta terra [illegible] organizarem [illegible] um quadro [illegible] para se brilhar na Europa, entre os maiores especialistas mundiais, se a ocasião lhes fôsse oferecida.

A prova do Maracanãzinho é organizada sob os Regulamentos da União Ciclistica Internacional, que é a "carta" do ciclismo, e fiscalizada, sem interrupção, pelos dirigentes cariocas da federação aleopolitana de Ciclismo, de acôrdo com o Conselho Técnico de Ciclismo da C. B. D., e a F. M. C. é, aliás, a organizadora oficial da prova, ninguém tendo o direito de suspeitar da honestidade esportiva dos seus dirigentes.

Na verdade, é um grande êrro querer considerar que sòmente o futebol é um esporte digno de todos os elogios e apoios quando, na verdade, o profissionalismo do nosso querido "soccer" apresenta tambem males realmente sujos, todos sabem disto.

O ciclismo, embora igualmente profissional, é um grande esporte que não merece o desprêzo em que é deixado por aqui. Quanto menos injustiças como a que estamos denunciando. E é também um esporte muito espetacular. E temos certeza de que todos aquêles que irão passar umas horas no Maracanãzinho nestes dias, serão conquistados pelo esfôrço maravilhoso dos atletas competindo na pista de madeira. E que voltarão.

PAULINHO PRÊSO AO BOTAFOGO: CONTRATO DE DOIS ANOS

O Novo Craque Alvinegro Recebeu 200 Mil Cruzeiros no Ato de Assinatura do Compromisso e Perceberá 14 Mil Por Mês

PAULO (mais um mineiro) Valentim assinou ontem às 14 horas, no consultório do Dr. Emilio Benklini, à Avenida Rio Branco, 173, 5.º andar, contrato com o Botafogo. O compromisso de Paulinho com o alvinegro vai de 31 de julho de 1956 a 31 de julho de 1958, com opção. No ato da assinatura o novo defensor do "Glorioso", que é filho do antigo arqueiro Quim, do Tupynambás, de Juiz de Fora, e da seleção mineira, recebeu um cheque no valor de 200 mil cruzeiros, parte que tocou ao ex-atacante do Atlético a verba do "passe" do clube da Estrela Solitária.

Paulinho tem 22 anos incompletos e é filho da cidade de Juiz de Fora, tendo atuado, antes de se transferir para o futebol das Alterosas, no Central de Barra do Piraí, onde reside sua família. De acôrdo com o contrato firmado receberá o novo craque importância de 14 mil cruzeiros mensais, além dos prêmios por vitórias e empates. Vai residir provisòriamente na sede enquanto não instala apartamento para residir com sua família que vai se transferir para esta capital.

Paulinho não é nem jamais foi indisciplinado conforme propalam, e pode confirmar isto com a ficha que possui nas entidades fluminense e mineira. Atua com muito ardor excedendo-se muitas vêzes em entusiasmo e sem ser violento. Joga indistintamente nas três posições do trio central atacante e atira com os dois pés. É emérito cabeceador e sempre foi torcedor ardoroso do Botafogo, tanto que escolheu o clube campeão de 48 no Rio quando tentou, como juvenil, a sorte nesta metrópole.

Paulinho agora só pensará no Botafogo e no campeonato. Fica com 20 dias parado e necessita entrar na sua melhor forma, a fim de corresponder a fama de que veio procedido e o esfôrço do Botafogo para conseguir seu concurso.

O pai de Paulo Valentim esteve no Rio todos êstes dias, ao lado de Paulinho, e deverá regressar hoje a Barra do Piraí, onde reside. Dia 12 estará novamente nesta capital para assistir a estréia do "garôto" contra o tricolor.

Prova Inedita de Automobilismo

Corrida de Caminhões de Pernambuco ao Rio

Podemos informar que a diretoria da Associação dos Volantes Cariocas, zelando não apenas pela sua finalidade esportiva, mas procurando por alguma forma ser útil a população e colaborar com as autoridades, está estudando a possibilidade de organizar uma competição inédita no Brasil, capaz de mostrar a real e eficiente utilidade das estradas de rodagem, promovendo uma corrida de caminhões carregados de acucar, de Pernambuco ao Rio. O assunto ainda está no periodo dos estudos, inclusive detalhes técnicos com as informações indispensáveis do Departamento de Estradas de Rodagem, a fim de lançar, então, as bases para a importante prova automobilistica fadada a alcançar a mais ampla repercussão e receber o mais decidido apoio das autoridades.

Hoje haverá importante reunião na sede da entidade, logo após a homenagem de que será alvo o vice-presidente Nelson Leal Bastos, por motivo de seu aniversário. Nessa ocasião deverão ser conhecidos detalhes relacionados com os primeiros estudos.

BIBLIOTECA NACIONAL
AV. RIO BRANCO, 219/39
CENTRO-NESTA

Luiz Alipio de Barros APRESENTA

RONDA da Cidade

O Embaixador Oellers e a Alemanha de hoje

É de todos conhecida e comentada a distinção com que sempre o Embaixador da República Federal da Alemanha, o Sr. Oellers, tratou a imprensa brasileira. Homem de grande atração pessoal e de atitudes simples e elegantes, o Embaixador, pela sua simpatia contagiante, aparece como uma das figuras mais positivas e agradáveis do mundo diplomático desta cidade do Rio de Janeiro. Não é o Embaixador um amigo do Brasil e dos brasileiros; aqui estabeleceram, êle e a senhora Oellers, amizades sólidas e um invejável prestígio da sociedade carioca.

E foi com imenso prazer que recebemos, enviado pelo Embaixador, um exemplar da publicação "A Alemanha de Hoje" (2.ª edição, ampliada e atualizada) que apresenta o extraordinário esforço germânico pela sua recuperação política, econômica e cultural. O livro (gràficamente bem feito) traz um prefácio do Chanceler Federal Konrad Adenauer, e 82 gráficos, 93 quadros no texto e 47 páginas com gravuras.

Acompanhando o volume, o Embaixador e senhora Oellers nos enviaram um convite para recepção que terá lugar na residência dos Embaixadores (Rua Cândido Mendes), no dia 16 de agôsto, por motivo da inauguração da Linha aérea sul-americana da "Deutsche Lufthansa".

BOPP SE DESPEDE DOS AMIGOS

Rumarão amanhã, com destino a Berna, o diplomata Raul Bopp e senhora, que aqui se encontravam em gôzo de férias protocolares. Vai reassumir assim o Ministro Raul Bopp, que é também um intelectual brilhante, as suas funções de Ministro Plenipotenciário do Brasil na Suíça.

Ontem o Ministro e senhora Raul Bopp reuniram os amigos mais chegados, no "Studio" do Hotel Excelsior, onde estão hospedados, em uma recepção (íntima) de despedida. Foi uma festa singela e agradável, patrocinada por um casal que possui o dom de bem receber.

UM SINDICATO QUER UM FESTIVAL INTERNACIONAL DE CINEMA (RIO)

O Sindicato Nacional da Indústria Cinematográfica, através de seu presidente, o sr. Mário Sombra, enviou ao Prefeito Negrão de Lima um ofício em que pede o interêsse do governador da Cidade para a realização, no Distrito Federal, neste ano de 1956, do 2º Festival Cinematográfico Internacional, no Brasil.

Como justificativa para a realização do certame, aponta o ofício do Sindicato a sua importância turística e a necessidade da mostra para que o Brasil, por disposições regulamentares internacionais, não perca o direito de realização desses certames. E termina o ofício pedindo que o Prefeito constitua, com a maior brevidade, uma Comissão de Cinema para tratar do assunto.

Tudo isso é muito bonito, e tem razão o Sindicato de defender a realização do Festival. Mas é preciso que se compreenda que uma mostra internacional de cinema, para resultar beneficamente, sob os aspectos turísticos, artísticos, industriais e comerciais (porque cinema é comércio também), exige uma organização perfeita e prática, e tempo suficiente para tal.

Será preferível fiquemos com festivais internacionais se não nos fôr possível organizar bem a desejada mostra. Pois é melhor não fazer nada, a fazer mal feito.

O antigo Ministro da Fazenda, Sr. Horácio Lafer, estêve no Copacabana na noite de estréia do espetáculo "Humoresque". Na foto, feita pelo Carvalho (nosso "espião especial" munido com sua "rolley-flex"), o Sr. Lafer anotado entre as senhoras Maria Helena Nobre e Alfredo Siqueira (Marilda)

O SENADOR Arthur Bernardes Filho (Arthurzinho) também apareceu no Copa, na estréia de "Humoresque". Pois, para êle, quem trabalha como um bom senador trabalha na Mamar, merece alguns momentos de diversão. Na foto o senador Bernardes Filho aparece com sua espôsa senhora Sofia Bernardes, e a senhora Lúcia Morgenti

A HAYWARD "IN PERSON"

Fomos ver ontem, de perto, Susan Hayward. Nos filmes a moça sempre mostrou o seu indiscutível talento dramático e a sua fotogenia. Em pessoa Susan é um tipo mais para baixo do que para alto, cabelos ruivos e bastos, corpo bem torneado e uma beleza de simpatia. As sardas do seu rosto dão-lhe mesmo um certo encanto. E a moça que dizem ser atormentada e temperamental, pareceu-nos, à primeira vista, jovial, comunicativa e agradável no seu sorriso franco e bonito.

Vamos ter oportunidade de encontrá-la outras vêzes, nesta sua rápida visita ao Rio. E vamos fazer uma entrevista com a moça para nossa secção de cinema, quando os radio-repórteres, cinegrafistas etc. o permitirem.

PORTINARI NA PRAÇA

Na praça carioca (chegados pelo "Augustus"), de regresso de uma viagem pela Europa e Israel, Candido Portinari, espôsa (D. Maria) e filho (João Candido). Vamos saber das novidades nas "estranjas" com Candinho.

ESTATÍSTICA

No censo de 1950, efetuado pelo IBGE, 7.056 meninos de 10 a 14 anos e 9.158 meninas do mesmo grupo de idade exerciam atividades econômicas no Distrito Federal.

Ao contrário do que sucede em outras unidades da Federação, as cotas de alfabetização feminina, na Capital do país, se tornam inferiores às masculinas a partir dos 12 anos, acentuando-se a diferença dos 15 aos 19 anos.

ORICO: COMIDA A GRANEL

Na hora em que esta edição estiver circulando, o Ministro e acadêmico Osvaldo Orico estará oferecendo, no seu apartamento-museu da avenida Rui Barbosa, um grande almôço brasileiro (numa variedade de vinte pratos regionais), a seus amigos e colegas, por estar de partida para assumir funções na UNESCO (Europa).

Orico preparou comidinhas para 400 pessoas, pois os convidados sabem à casa dos duzentos. E sempre é melhor sobrar do que faltar.

OTAVIO GUINLE: 70 ANOS

O Senhor Otavio Guinle, figura que é uma tradição da sociedade carioca, completou ontem, em plena forma física, os seus 70 anos de sua existência. A data foi comemorada por seus amigos no "Golden Room" do Copacabana Palace, hotel que é propriedade vida de "Tio Otavio".

A mesa grande sentou-se a "estrela" de Hollywood Susan Hayward, e depois do jantar todos assistiram "Humoresque", espetáculo que Machado montou para temporada do "Sweepsteake no Copa.

UNIÃO OU CONFUSÃO?

Parece que está se tratando da unificação do Salão Nacional de Arte Moderna com o Salão Nacional de Belas Artes.

Caso a história se concretize, vamos ter muitas confusões na hora da distribuição dos prêmios.

GILLISPIE

Estamos nos preparando para aguentar a agitação que, naturalmente, trepidará o Teatro República, na segunda-feira próxima. É que vai estrear ali a famosa orquestra de Dizzy Gillispie. É negócio de jazz todo mundo já sabe: muita confusão no palco e muita confusão na platéia. Fã de jazz" mesmo que torcedor de futebol.

Quanto ao nosso amigo Dante Viggiani, que não é propriamente um "viciado" em jazz mas sim um empresário, espera que Gillispie, além de um sucesso artístico, seja também uma ótima bilheteria.

O PROFESSOR VIAJA

O Professor Leopoldo Nachbin, da Faculdade Nacional de Filosofia, da Escola Nacional de Engenharia e atual diretor do Setor de Pesquisas Matemáticas do Conselho Nacional de Pesquisas, viajou, pela "Braniff", com destino ao México, onde, como bolsista da Fundação Rockefeller, vai tomar parte no Simpósio Internacional de Topologia Algébrica e suas Aplicações.

Posteriormente, o Professor L. Nachbin viajará para Chicago e depois Paris.

DA 1/2 NOITE

No dia da estréia de "Humoresque" estavam no Copa o ex-Ministro da Fazenda Horácio Lafer e o Senador Artur Bernardes Filho. Na noite seguinte os dois estavam numa mesa do "Beguin", assistindo "E o espetáculo continua"

• • •

A coreografia do mamba que as Irmãs Marinho dançam em "Humoresque" foi imaginada pelo próprio excelente trio "colored".

• • •

Ted Moreno, que canta no "Ma Griffe", gravou seu primeiro disco. Em uma das faces, "Saudade Ingrata", toada; e na outra, "João Cachaça", samba. A sair nos próximos dias.

• • •

"Humoresque", que está sendo apresentado no Copa, será o primeiro "show" (das 11 horas) quando da reabertura do "Night-and-Day".

• • •

E vem aí uma nova "boite", a "Fiesta", no mesmo local onde funcionou o restaurante "Torino" (Av. Copacabana, perto do Lido).

Não morra pela bôca

Os nossos bons amigos Oyama Macedo e Rachel de Queiroz (grande romancista e cronista) estão morando no apartamento que compraram no edifício da "Casa da Suiça" (Rua Cândido Mendes). Rachel ontem nos telefonou para nos dizer que tínhamos razão quando dissemos, em nota publicada na "Ronda", que ela andava apavorada com a loucura do tráfego. E no meio da conversa, que foi longa, disse-nos que na "Casa da Suiça" funcionava um restaurante (pequeno) que servia uma comidinha em condições, e que deviamos aparecer por lá, qualquer dia, para provar a coisa. Rachel, no entanto, não podia informar com segurança se o restaurante funcionava para o público em geral. Vamos lá qualquer hora dessas...

• • •

O senhor José Mariano, que há quatro anos é diretor social do "late Clube", pode se gabar da cozinha de sua elegante agremiação. Pois o pessoal da "Sears" e da imprensa, que ali compareceu para uma recepção, voltou fazendo muitos elogios ao serviço. Como se sabe, o bar e o restaurante do "late" têm a supervisão do senhor José Mariano.

CHIPRE - A ILHA DO TERROR - VII

MAKARIOS

ÚNICO HOMEM-ESPERANÇA DOS CIPRIOTAS GREGOS

Makarios — Chefe religioso da Ilha, exilado pelos ingleses porque não condenou as violências na conturbada região mediterrânea. Sua volta é exigida como única condição de negociações visando a tranquilidade da ilha.

Os Nativos Consideram "Condição Sem a Qual Não" a Volta do Exilado Arcebispo Makários a Chipre Para a Cessação Das Violências Contra os Ingleses — Os Britânicos Não Confiam Nas Promessas da Grécia — A Pergunta Sem Resposta Sôbre a Explosiva Região: "Para Onde Vai Chipre?" — (Ultima Uma Série de Sete Reportagens de CHARLES P. ARNOT, Correspondente-Chefe do INS no Oriente Médio Especialmente Escritas Para Ultima Hora)

NICOSIA, Chipre — Existe alguma solução para o complexo problema de Chipre?

— Se ela existe, afirmam os ingleses, antes de qualquer entendimento, deve cessar os atos de "terrorismo".

— Se ela existe, dizem os cipriotas, antes de qualquer entendimento deve regressar ao país, o Arcebispo Makarios, porta-voz oficial de 80% da população da ilha e única autoridade que tem direito a estabelecer negociações.

— Se ela existe, dizem por sua vez os cipriotas turcos, primeiro deve obter-se uma resposta segura de que haverá igualdade de tratamento entre turcos e gregos cipriotas.

De cima das muralhas venezianas que rodeiam a antiga cidade de Nicosia, avistam-se as bandeiras do três sócios da OTAN. Sôbre o palácio do Arcebispo exilado tremula a bandeira grega; sôbre o edifício da sede administrativa da colônia, ondula o pavilhão britânico e sôbre a grande mesquita maometana balança a bandeira turca.

Tudo relacionado com Chipre está dividido em três partes, inclusive as placas das ruas são escritas em inglês, grego e turco.

Os três grupos se acusam mutuamente pelo estado em que se encontra a ilha. Os britânicos dizem que foram obrigados a desterrar o Arcebispo Makarios para as remotas ilhas do Oceano Indico, pois estava "profundamente implicado na ativa campanha de sabotagem e terrorismo". Por sua parte, os líderes religiosos cipriotas acusam os ingleses de usarem o desterro do Arcebispo como subterfúgio para demorar e prolongar as negociações por um govêrno livre.

Por que não demonstrou Makarios sua boa-fé condenando o terrorismo? — perguntam os britânicos.

O Bispo Antimos, que atua como Etnarca encarregado, responde com tranquila dignidade:

"A Igreja de Chipre condena igualmente a violência e o que origina a violência. A simples condenação pública da violência não teria nenhum efeito."

Desde o século XIX os gregos cipriotas lutam vagarosamente em favor da "Enosis", ou união da Grécia. O problema irrompeu em 1931, com o incêndio do Palácio do Governador Britânico durante uma revolta. Em 1950, Makarios organizou um plebiscito extra-oficial indicando que 95% dos 300 mil cipriotas de ascendência grega eram [illegible] da união com a [illegible]

Em duas ocasiões a Grécia [illegible] com êxito de pleitear [illegible] Nações Unidas contra a Grã-Bretanha. Atenas concentrou suas demandas por um plebiscito imediato, com a promessa de que se permitiria aos britânicos conservar bases [illegible]

Os três grupos se acusam mutuamente pelo estado em que se encontra a ilha. Os britânicos dizem que foram obrigados a desterrar o Arcebispo Makarios para as remotas ilhas do Oceano Indico, pois estava "profundamente implicado na ativa campanha de sabotagem e terrorismo". Por sua parte, os líderes religiosos cipriotas acusam os ingleses de usarem o desterro do Arcebispo como subterfúgio para demorar e prolongar as negociações por um govêrno livre.

Por que não demonstrou Makarios sua boa-fé condenando o terrorismo? — perguntam os britânicos.

O Bispo Antimos, que atua como Etnarca encarregado, responde com tranquila dignidade:

"A Igreja de Chipre condena igualmente a violência e o que origina a violência. A simples condenação pública da violência não teria nenhum efeito."

[illegible] os britânicos [illegible] Oriente Médio não confiam [illegible] promessas e não confiam na Grécia. Na eloquente linguagem de seu partidário britânico sôbre a qual muitos tiveram [illegible] ganda e comandante-chefe de Chipre, John Harding, de [illegible] ano, pois era mão [illegible] de

Um cipriota terrorista foge por um telhado, sob a acusação de ter morto o sargento Rooney, numa das ruas de Nicosia. Os ingleses vasculharam casa por casa nas imediações. Não o apanharam. Esta foto foi extraída de um filme documentário realizado no momento da fuga

MATUSALÉM SOVIÉTICO

Há poucos dias teve lugar em Baku, no salão nobre do Presidium do Soviet Supremo da República Soviética do Azerbaidjan, a entrega da Ordem da Bandeira Vermelha do Trabalho a Mahmud Rivázov, de 148 anos de idade, membro do coléos "komsomol". Os assistentes felicitaram calorosamente o mais velho colosiano da União Soviética desejando-lhe saúde e largos anos de vida. Na fotografia o presidente do Soviet Supremo do Azerbaidjan, M. Ibragimov, entrega a Mahmud Rivazov a condecoração. (FOTO INTER PRESS)

Ultima Hora
PREÇO DO EXEMPLAR 2 CRUZEIROS
ANO VI — Rio de Janeiro, 3-8-56 — N.º 1.570

[illegible] Hardine [illegible] Nações Unidas [illegible] Chipre [illegible] Grécia [illegible] Makarios [illegible] Chipre [illegible] Grécia [illegible] Chipre [illegible] Grécia [illegible] Chipre [illegible] Grécia

JOÃO REZENDE apresenta...

Ronda Social

Notas a Jato

A bonita paulista srta. Celita Matarazzo Braga, foi ontem homenageada, no "Sacha's", com um jantar que comemorava a estréia de sua nova temporada. Presentes, seus pais, sr. e sra. Olympio Matarazzo, os casais Plinio Uchoa Neto, Teotônio Falcão, Marcelo Paes Barreto, José Carlos Dolabella e Carlos Eduardo Lima Rocha.

☆

O sr. Henrique Tanus embarcou para Belo Horizonte a negócios e não por motivos sentimentais, como deve estar imaginando determinada senhorita.

☆

O novo apartamento do sr. e sra. João Leopoldo Modesto Leal estará movimentado, hoje, com o primeiro coquetel que ali será oferecido. Amanhã apresentarei relatório.

☆

"RONDA SOCIAL" apresenta os seus cumprimentos ao professor Maciel Pinheiro, recebeu ontem o prêmio "João Ribeiro" concedido pela Academia Brasileira de Letras com o trabalho "Lingua e Nacionalidade".

☆

O sr. e a sra. Mario de Freitas estarão partindo rumo à França, no próximo dia 8, a bordo do "Provence".

☆

O sr. e a sra. José Carlos Dornelles Vasconcellos homenageiam a sra. Julia Carreiro com um jantar, no "Sacha's", em que estará presente a sr.ª Valentina Dolabella, comandante-chefe do Batalhão Naval.

☆

TAMBEM vai dar jantar hoje, no Rio Palace, o sr. Mario Pimentel, em homenagem ao sr. e sra. Ney Braga, pais da noiva e demais familiares. Vamos lá.

☆

DIZEM que o sr. e sra. Jaime Guinle, ao regressarem, hoje, ao Rio, a bordo do "Oceanic", darão uma festa a bordo. O sr. Silvio Tulio Cardoso é o encarregado desse famoso coquetel de boas vindas.

☆

DEPOIS de uma temporada de 4 anos na Europa — 2 anos em "Suiça" — e mais 2 anos em "Paris" — a sra. Alfa Maria Goulart Machado de Melo chegou.

☆

O Sra. "Nossa Sociedade" teve, na última edição, uma pequena confusão ao "Young set". Pessoa encarregada de organizar a recepção Fernando Augusto de Carvalho quer, por este conduto, esclarecer o fato e pede a quem de direito que desista de organizar as festas da gente moça que deseja figurar na "Who's Who" elegante. Ordens recebidas das sras. Maria Luiza Semorio e Maria Helena Noure.

☆

COM os últimos acontecimentos que vêm agitando a Europa e muito principalmente o Egito, a sra. Irene Arbib certamente trocará Cairo por Paris.

A senhora Lourdes Heilborn deve ter ficado satisfeita com a bonita noite que proporcionou aos seus amigos

COQUETEL COM OS HEILBORN

NUM país onde dizem que nos "States" os edifícios não têm 13.º andar, pois do 12 passa-se ao 14, da Avenida Rio Branco, reuniram-se cariocas e alguns paulistas atualmente no Rio, sob a cativante gentileza do casal Carlos Heilborn que, com um coquetel, homenageava os novos Embaixadores do Brasil na Bélgica, o Sr. e a Sra. Hugo Gouthier. Infelizmente não contamos com a presença da simpática Embaixatriz Gouthier que não pode comparecer, devido a luto recente na sua família.

APESAR de ter sido marcado para as 18 horas o "cocktail", apenas às 21 horas começaram a chegar os convidados dos Heilborn. Creio que qualquer "expert" em etiqueta ficaria assustadíssimo com os horários observados pelos brasileiros elegantes.

COM o meu caderninho vermelho já nas últimas páginas, fui anotando mentalmente o Sr. e a Sra. Robert Simpson, o Sr. e a Sra. Walter Heilborn, o Sr. e a Sra. Oscar Campos Viana — a Sra. Francisca Campos Viana com um colar "Ducado Margareth" (Margareth, Princesa Real da Inglaterra e oferta, lá em São Paulo esses amáveis Felix e Tania Kossarick e Roberto e Christina Supplicy).

EVIDENTEMENTE não poderia esquecer das minhas anotações mentais, da elegância da Sra. Tereza Souza Campos, com um modelo preto, de original cinto de veludo negro que se destacava no vestido branco da Sra. Hilda Sarmanho. Reparei também que o cabelo da Sra. Loretto Lage lia muito bem com o seu bonito tom de pele e que o chapeu da Sra. Leda Gallitz era um modelo de Dior.

CONTINUEI anotando o Sr. e a Sra. Joaquim Monteiro de Carvalho, o Sr. e a Sra. Oswaldo Schubarck, o Sr. e a Sra. Manuel Bernardes Muller, o Sr. e a Sra. Carlos Lobo, o Sr. e a Sra. Horacio Klabin, o Sr. e a Sra. Alfredo Thome.

O Sr. e a Sra. Theodoro Eduardo Dorrier ao voltarem da fazenda para a temporada do "Sweepstake". Depois de uma semana de agitação estarão de novo na calma e no bucolismo do interior. Eu é que me dissertam, enquanto eu continuava anotando o Sr. e a Sra. Ary de Castro, o Sr. e a Sra. Betti Faria, o Sr. e a Sra. Nelson Faria Baptista, o Sr. e a Sra. Adolfo Claudio Graça Couto, o Sr. e a Sra. Tomaz Mayrink Veiga, o Sr. e a Sra. Leopoldo Modesto Leal. Um grupo de casaizinhos novos era formado pelo Sr. e Sra. Jorge Corrêa do Lago, Germano Seara Machado e Plinio Uchoa Neto. Anotei ainda as Srtas. Doris Junqueira e Ana Maria Goulart Machado, os Srs. Luiz Bastian Pinto, Fernando Ferreira, Ilmeu Fontoura, Harry Stone e Walter Quadros, entre outros.

O serviço de "buffet" que estava magnífico, era de José Fernandes que, atualmente, é a única pessoa que dispõe de um serviço perfeito para ocasiões como essa. Bene Nunes forneceu o "back-ground" musical. A Sra. Lourdes Heilborn deve ter ficado satisfeita com a bonita noite que proporcionou aos seus amigos.

"HUMORESQUE" ESTREOU

FOI objeto de muita controvérsia o "show" que finalmente estreou na terça-feira no Copa, especialmente montado para a semana do "Sweepstake". Como todos sabem, havia sido contratado Silveira Sampaio que, afinal, ficou apenas em ensaios e conversações. Contratado Carlos Machado, o "show" foi como se esperava, magnífico. Muita contribuiu o guarda-roupa criado pela Sra. Gisela Machado que, com o seu "olho clínico", é uma das causas dos sucessos constantes dos "shows" machadeanos.

NA noite de estréia de Humoresque aplaudiam o sr. e a sra. Carlos Eduardo de Souza Campos, o sr. e a sra. Adolfo Claudio Graça Couto e sr. e a sra. Silvio Schiller, o sr. e a sra. Tony Mayrink Veiga, o sr. e a sra. Gastão da Veiga, o sr. e a sra. Armin Bernhardt, o sr. e a sra. Luiz Mac Dowell da Costa, o sr. Horacio Lafer, o sr. Arthur Bernardes Filho e sr. e a sra. Alberto Migliani, o sr. e a sra. Benjamin Arbib, o sr. e a sra. Fulvio Morganti, o sr. e a sra. João Miranda Jordão, o sr. e a sra. Lars Janer, o sr. e a sra. João Henrique Vieira, as srtas. Lilian Souza Campos e Candida Marina Gomes de Mattos, os srs. Alexandre Aliperti, Paulo Magalhães Castro, Albino Avelar com Maria Laura Duarte, Jorge Doria e Homero Lopes.

Uma noite de elegância e movimento no "Golden Room".

Como Funciona o Nosso Sistema Nervoso

Milhões de mensagens passam, dia e noite, através de nosso sistema nervoso, dizendo quando o coração deve bater, os pulmões tomar ar, se a música é agradável e um bife gostoso. Êste maravilhoso e incrivelmente complexo sistema é explicado num dos 26 artigos do número de agôsto de Seleções. Nesse número encontra-se também o resumo de um livro notável: «O Professorzinho de Piney Woods». Adquira ainda hoje o seu exemplar de agôsto de Seleções. À venda em todos os jornaleiros.

MUSICA e Ballet

Sala Jaffé

"O BARBEIRO DE SEVILHA", NO MUNICIPAL

A abundância melódica, a precisão dos ritmos, a riqueza instrumental, uma verve inesgotável, o movimento, a côr e a vida, caracteristicas principais da personalidade musical de Rossini — personalidade marcante e de uma exuberância impar — estiveram presentes terça-feira última no Municipal, "O Barbeiro de Sevilha", a obra-prima de Rossini no gênero bufo (ou de "mezzo carattere"), apresentado na terceira recita de assinatura de gala da Temporada Lirica Oficial, em versão de modo geral primorosa, voltou a deliciar a platéia de nosso principal teatro com suas tiradas geniais seu humor, sua contagiante alegria.

Coube ao barítono Giuseppe Taddei encarnar o protagonista, com sua habitual mestria. Se por momentos — em especial nos "pianissimos" — Taddei não alcançou a leveza ideal, ainda assim seu Fgaro foi das mais autênticos e convincentes. Comediante de extraordinários atributos empolgou o público com uma atuação cênica brilhante, plena de vida, exuberante.

Já Ferruccio Tagliavini, no papel de "Conde de Almaviva", embora cênicamente bem, não satisfêz do ponto de vista vocal, mantendo-se em constante meia-tinta, o que se verificou mais acentuadamente no primeiro ato.

Adcentada embora (nos corredores do Municipal era grande a insatisfação do publico com a noticia de sua substituição pelo soprano Agnes Ayres) o meio-soprano Giulietta Simionato viveu "Rosina" com a nobreza e distinção que lhe são peculiares. Um pouco mais de vivacidade e coquetaria teriam acrescentado autenticidade ao "papel", em especial no segundo ato, mas, dentro de sua concepção, Simionato teve uma atuação admiravel. Particularmente feliz a interpretação das arias "Una voce poco fa" e "Voi che sapete".

Contribuição magistral, a do baixo Boris Christoff, no papel de "Don Basilio" por uma excelente composição cênica e uma atuação vocal de primeira ordem. A famosa aria da "calúnia", em que todos os requintes da astúcia são exibidos pelo professor de musica, teve em Christoff um interprete extraordinariamente convincente, sob todos os aspectos, empolgando o público, que exigiu fôsse bisada.

Digno de destaque, igualmente o desempenho de Guilherme Damiano, no "Dom Bartolo". Completaram o elenco, satisfatoriamente, Maria Henriques, Helio Paiva e Glauco Scarlini.

A Orquestra do Teatro Municipal, sob a regência do maestro Nino Stinco, contribuiu apenas regularmente para o êxito do espetaculo. A bela Abertura, calorosamente aplaudida, não foi traduzida com o devido relêvo, e, no decorrer do espetaculo, além de deslizes varias, as vezes foram, por momentos, encobertas pela Orquestra.

Interessantes e agradaveis os novos cenarios de Santa Rosa.

Zara Nelsowa na Cultura Artistica

Já no próximo dia 12 de agôsto, domingo, às 21 horas, terão início as séries da Cultura Artística com a apresentação de Zara Nelsowa, cujo contrato de volta ao Rio com a OSB foi firmado pela Cultura Artística, especialmente para um concerto na sala da policia e vitoriosa carreira de concertista internacional. Zara Nelsowa, com menos de 30 anos, é considerada pelos críticos de todo o mundo como uma das maiores virtuoses do seu instrumento, com admiráveis conhecimentos técnicos de violino.

A Cultura Artística de Botafogo não interrompeu as suas atividades, pois está oferecendo uma série de concertos e grandes, com a Orquestra da BBC, regida por Sir Malcolm Sargent, representa, sem dúvida, um dos maiores acontecimentos da atual temporada musical. De seu programa constam obras de Beethoven, Prokofieff, Weber, Schubert, Kodaly, Manuel de Falla, Strauss e outros.

Informações: Largo da Carioca, 7 — sobrado anexo. Sala 417 — Tel. 22-1166.

"Aida", no Municipal

Em quarta recita de assinatura de gala da Temporada Lirica Oficial, sob a regência do maestro Nino Stinco, hoje, sexta-feira, às 21 horas, no Teatro Municipal, a ópera "Aida", de Verdi, com o seguinte elenco: Antonietta Stella, Elena Nicolai, Pia Mesanelli, Fernando Gian Cocconi, Guilherme Boris Christoff, Plinio Cabanas, Glauco Scarlini, Regente: Franco Ghione. Regisseur: Bruno Nofri. Coreografia de Aida Veltchek. Cenários novos de Maria Cecília.

Black Tie

JOÃO DA EGA

A VOLTA DO PASTO

A ORDEM era pastar. Pastar para descansar. Descansar de mim mesmo, descansar de me ver em escritos, descansar de vestir gravatas ou enverga "smockings"; mas, principalmente, descansar do bate do asfalto, do ruido das buzinas, dos sinais desobedecidos, das ameaças de greves e de "lock-out", das obstruções do partido da Montanha contra a Gironda ou, simplesmente, descansar da boataria. Diante, pois, do imperativo do pasto como medida profilática, higiênica, saiu a família repinica da roça, tendo repleta a mala do fordeco, com os molejos a ceder e os amortecedores em riscos, a caminho da mais limpa e escovada cidade de Minas Gerais, que é Volta Grande. E ali, nos domnios do Prefeito Bernardino Rocha, tornamos a ver a boa gente daquela terra, onde a ordem, a disciplina e o trabalho, estão acima de quaisquer outras cogitaçoes.

MUNIDOS de livros, espingardas, cartuchos e muita gana de caçar, acampamos. E fomos revendo os amigos e os fazendeiros que nos receberam com aquela tradicional hospitalidade mineira.

Na Fazenda de São Pedro, Alcino Furtado, com seu agude sempre cheio em marrecas de pé vermelho; Mario (Marcelo) Monteiro de Castro com seus parceiros; a Fazenda do Paraiso do Rocha, as margens do Paraiba, com seu novo proprietario, Sr. Campanatti, nos oferecia trocaz sôbre as varzeas de arroz.

E vamos à saida da missa celebrada pelo Vigario Padre José Damião (dono da água mineral "Sobetana"), mais conhecida como a "Agua do Padre") os Sr. e Sra. Francisco Alvim, Dona Tita Godoy (Fazenda da Piedade), fartos representantes das dinastias do Mauro, como José Mauro, Humberto Mauro, João Mauro, Francisco Mauro; Sr. e Sra. José Vilela Pedras, Belé e Turriquinho Roberto Junqueira, Nelson Junqueira. A meninada em férias, alegrava Volta Grande e suas redondezas. Era também Paulo Alvim, Osvaldo Alvim, Sr. e Sra. Geraldo Antunes Siqueira com os filhos Irene Maria, Paulo Roberto e Carlos Alberto com um amigo, o jovem Nils Erickson.

NA agencia postal, firmes como ha cerca de quarenta anos, Pitucha e Piquita, e no pôsto telefonico, na mesma cronologia, Antonieta. Nas barbearias, Tezinho — que tambem eria passaros de valor — e Zito — relojoeiro nas horas vagas.

Nas ruas, de madrugada, surge João Gonçalves Senhorinha, pequenino e enxuto e encarquilhado, beirando os oitenta, com seus traços de descendente de Funchal, vende verduras e diz-se forte ainda para casar, explicando que apesar de seu nome ser este, foi batizado como Francisco. A noite no bar de Jorge Latuffe, o unico sobrado da zona comercial, aparece aos sabados e domingos o negro Ataliba, com seus cabelos já brancos e insulta a meninada que o chama de Teco-Teco.

SIDONIO Marques, o tecnico do Esporte Clube Volta Grande, e Chiquito (o tesoureiro), acertam instruções com os demais diretores da associação, cujo presidente é Antônio Torres, dono do melhor negócio da cidade, pois lá existe o bom presunto, duas mesas de sinuca e até velas para bôlos de aniversário. Antônio Torres, ex-pracinha deu ao seu estabelecimento o nome de Monte Castello.

A padaria de Clecildo, que tem dez filhos e produz o afamado pão denominado "Jau", só fecha quando tem jôgo de futebol; e numa destas partidas a torcida e Clecildo, as vêzes, vale mais que o proprio jôgo.

Jose Mana tem o posto de gasolina, com a ajuda de seus filhos Fachada (goleiro) e Chico Mana, um eficiente centroavante.

A FARMACIA São Cristovão, de José da Silva não é um ponto como nas demais cidades. Ali, José da Silva trabalha sem descanso dia e noite. Seu auxiliar é Jose Ivo de Queiroz, filho de outro simpatico e acolhedor fazendeiro, da Fazenda Palmeiral, o Sr. Armando Queiroz, onde trabalha com os outros filhos, todos Jose, como sejam Jose Octavio, Jose Armando, José Maria, Jose Carlos. Este ano as trocas de Armando Queiroz escaparam à nossa chumbada.

La estava este ano um circo mambembe. E foi com imensa pena que notamos a morte do circo, de vez que vai lentamente perdendo aquelas caracteristicas e se transformando num reles "show" de cantores decadentes e "sketches" chulos entre pulgas, poeira e pó de cerragem. Mas o empresário não deixa de se apresentar em uniforme de porteiro de hotel de luxo, de granadeiro da Pomerania ou militar de opereta.

O TIME de Pádua foi jogar com o de Volta Grande. Belé Junqueira e Clecildo (que fechou a padaria) ficaram roucos por tres dias. Os locais saíram vitoriosos, depois de invasão de campo. O arbitro ameaçou deixar a cancha. Mas tudo acabou numa festa na sede do clube que é a mesma onde funcionam a Prefeitura e o cinema, este explicado pelo Heleno Monteiro de Castro, que tambem é o Delegado.

Os jornais vem de fora. La recebiamos ULTIMA HORA e "Correio da Manhã". Mas as noticias do lugar são fornecidas pelo serviço de alto-falante da Matriz, pelo próprio Padre José Damião, recentemente eleito tesoureiro da Associação Rural. Ao lado do sino da tôrre está o alto-falante. Toca o disco imitando chôro de criança: nasceu, portanto, um volta-grandense. Padre José dá a noticia, o nome do pimpolho e a cidade tôda ouve os votos formulados pelo Vigario. Assim também com os aniversários. E a Candoca, a zeladora, depois, escolhe as músicas.

Não há a menor dúvida que êsse é realmente o melhor meio para se descansar. E isto, que era pom, acabou. Agora, no asfalto, com saudades das ferias, voltamos à rotina!

"INTERNATIONAL SET"

Coluna de Walter Winchell

LEE MORTIMER — De NOVA YORK — (Via Aerea) — Agosto — Durante as ferias de Walter Winchell, escreve esta coluna Lee Mortimer, autor da "Best-Seller", "Around The World Confidential".

Confidencial

O Duque de Edinburgh anda de namôro com os socialistas inglêses. A razão secreta, ao que se diz, é que os trabalhistas prometeram-lhe que, quando voltarem ao poder, farão o Duque co-soberano da Rainha Elizabeth. Isso seria na tradição de William e Mary que eram marido e mulher e primos. Philip, na realidade, é um legítimo sucessor ao trono, sendo descendente da Rainha Victoria, além da qual êle e Elizabeth têm idênticas arvores genealógicas. Inutil dizer que a Rainha não gosta da ideia. Mas quem gostaria?

Não obstante, os opanentes de Edinburgh cogitam proclamar Margaret co-Rainha, se o prestigio de Philip crescer demais. A lei inglesa de sucessão a títulos prevê que se há duas ou mais filhas e nenhum filho, as irmãs podem subir ao trono como co-herdeiras. Com efeito, um antigo decreto do Parlamento, ainda em vigor, prevê que podem ser co-rainhas duas ou mais irmãs como é o caso de Elizabeth e de Margaret. A lei fôra feita para evitar complicações tais como as que ocorreram depois dos reinados das irmãs Mary e Elizabeth I e um outro Philip (o de Espanha — e casado com Mary). Nos têrmos dessa lei, Margaret está sendo privada de seus direitos legais.

* * *

Em entrevista a imprensa, a sra. Weinberger — mãe de Peter, o garôto raptado — declarou que certas indiscrições dos repórteres a deixaram muito irritada. A uma pergunta, respondeu que realmente seu marido chorara perante as câmaras de TV e não pudera falar. Acrescentou que seu telefone não está sendo vigiado pela policia ou pelo FBI para dar ao raptor do seu filho a chance de falar abertamente — de maneira que a pessoa ou pessoas culpadas não recelem ser apanhadas em flagrante.

* DE NOVA YORK INFORMA *

CHUVA DE MICRÓBIOS

A surprêsa da estação foi o casamento, realizado em Paris, de Yvonne Bernard, a fascinante viuva do industrial e milionário francês Henri Bernard, com Uffa Fox, o taciturno armador inglês e amigo intimo do Duque de Edinburgh.

* * *

MARY Pickford fará o papel de Mrs. Cornelius Vanderbilt na versão cinematográfica da vida do famoso milionário. O papel não poderia ser mais apropriado para Mary...

* * *

OS boatos de um romance entre a Princesa Alexandra de Kent e o Príncipe Juan Carlos de Espanha, tomaram incremento com o fato de o jovem Juan Carlos ter sido convidado para passar umas semanas em Balmoral, o castelo de verão da familia real inglêsa...

* * *

RITA Hayworth declarou à Imprensa britânica que, agora que já conta 38 anos de idade e pode dar-se ao luxo de refletir, verificou que se recomeçasse sua vida, não mudaria nada e se casaria com todos os seus maridos, exceto um. Quem será — Judson Welles, Ali Kan ou Haynes? Rita não disse qual dêles...

A ÚLTIMA d'Paris

Foi um casamento da sociedade parisiense, o que se realizou na Igreja de Saint-Pierre de Neuilly, entre a sra. Thereza Bernardes, irmã do sr. Arthur Bernardes Filho, e o sr. Robert Elsen, do "Credit Lyonnais". Foram padrinhos da noiva o sr. e sra. Carlos Alves de Souza, Embaixador do Brasil na França.

e em tôdas as estradas...

mais de 80% dos caminhões estão protegidos com

Encerados LOCOMOTIVA

Aproveite V. também a experiência de grandes emprêsas como estas, que, há anos e anos, protegem suas cargas com os famosos Encerados LOCOMOTIVA!

Emprêsa de Transportes Glória
São Paulo - Rio - Recife - Pôrto Alegre - Belém

Expresso Arco-Iris Ltda.
São Paulo - Rio - Recife - Pôrto Alegre - Belo Horizonte

Transporte 1.001 Cruzeiro Ltda.
São Paulo - Rio - Recife - Belo Horizonte - Curitiba

Expresso Rio Grande - São Paulo S.A.
São Paulo - Rio - Pôrto Alegre - Curitiba - Blumenau

Agência Aurora
São Paulo - Recife - Salvador - Fortaleza - Natal

Transportadora Ijuí Ltda.
São Paulo - Pôrto Alegre - Pelotas - Ijuí - Cruz Alta

Transportadora Rosefiel Ltda.
São Paulo - Rio - Pôrto Alegre - Belo Horizonte - Curitiba

Transportes Metaime S. A.
São Paulo - Rio - Pôrto Alegre - Curitiba - Santos

Emprêsa de Transportes Comercial e Industrial Caramuru Ltda.
São Paulo - Rio - Belo Horizonte

Rápido Rodoviário Ruas S. A.
São Paulo - Santos - São Vicente

7 RAZÕES DE PREFERÊNCIA!

- 100% impermeáveis
- Lona ultra-fechada
- Duram muito mais
- Mais flexíveis
- Tripla costura nas emendas
- Acabamento esmerado
- Garantidos pelo Fabricante

IMPORTANTE! A Lona Locomotiva é também vendida em metros, em variadas larguras, tipos e côres. Se V. precisar de lona em tamanhos especiais, exija de seu fornecedor a Lona Locomotiva, absolutamente igual à usada na confecção dos famosos Encerados Locomotiva.

PRODUTO DA SÃO PAULO ALPARGATAS S. A.
São Paulo: Rua Dr. Almeida Lima, 1130
Rio de Janeiro: Rua Bela, 1223 - B e C
Pôrto Alegre: Rua dos Andradas, 1409
Recife: Rua Imperial, 343

Cinema

Coteção do Dia

"TARANTULA"

(Tarantula)

De vez em quando Hollywood dá para realizar películas do gênero "science-fiction". Agora a fábre anda alta, outra vez. E eis que surge, nas telas de alguns cinemas desta cidade, uma tarântula monstruosa para espantar os pobres dos artistas e para fazer gozar, pela incredulidade da história, uma platéia que não leva mais essas coisas a sério. O gênero "science-fiction" é um gênero que consegue agradar a gregos e troianos. A fórmula, que liga a realidade à imaginação científica, quando bem aproveitada, desperta geralmente grande interêsse. Mas, quando desce a absurdos e exageros, como no caso dêste "Tarântula", torna-se motivo para chacotas e não de curiosidade.

Pretende narrar o filme casos de acromegalia progressiva em homens e animais. Cientistas, pensando encontrar um elemento nutritivo sintético que acelere o crescimento, com que possa ser alimentada a humanidade no dia em que a natureza não produzir o suficiente, transformam os animais que lhes servem de cobaias em monstros gigantescos. Há um incêndio no laboratório, os animais morrem carbonizados, menos uma tarântula que consegue escapar às chamas, e, com suas proporções impressionantes começa a fazer misérias pelas redondezas.

Vai devorando homens e bichos, até que a Polícia se mobiliza para enfrentá-la, sem resultado. E será necessário então, para destruir o monstro, uma esquadrilha de bombardeiros do Exército americano.

Tudo muito bobo e ridículo. Salvando-se, no entanto, uma cena em que a platéia leva um grande susto e a presença da jovem e deliciosa Mara Corday, que é de fato uma moça muito bonita e simpática. E sabem quem é o "mocinho" da história? John Agar, que é um consagrado "canastrão".

Cotação: FRACO.

Luiz Alipio de Barros

DAWN ADDAMS, BONITA ATE' DEBAIXO DAGUA...

Dawn Addams foi uma "estrelinha" inglesa que surgiu com fôrça no firmamento cinematográfico. Uma publicidade que a apresentou em atitudes provocantes levou-a às páginas dos jornais e revistas, como mais uma representante fílmica do "sex". E a moça fêz alguns filmes onde pôs à admiração das platéias os seus predicados físicos. Hoje, Dawn Addams, além de artista é Princesa, pois se casou com o Príncipe Vittorio Massimo (um Príncipe sem coroa, é claro). Um dos seus filmes rodados na Itália foi "O Tesouro de Rommel", onde a atriz aparece, em Cinemascope e Ferraniacolor, em algumas cenas submarinas. E onde mostra, como não podia deixar de ser, as formas perfeitas do seu corpo. "O Tesouro de Rommel" será apresentado, brevemente, ao público carioca, através distribuição da Telefilmes

"EMBASSY STAFF" (EM RITMO DE COMÉDIA)

Joseph Cotten, o popular ator, que é o terceiro (da esquerda para a direita) da foto acima, interpreta, na comédia produzida pela Columbia (direção de John Brahm) "Special Delivery" (As Traidas do Embaixador), um diplomata americano por trás da Cortina de Ferro. A foto, aliás, reune os seis principais atores do filme. Da esquerda para a direita aparecem: Lexford Richards, Robert Cunningham, Cotten, Eva Bartok (principal figura feminina da película), Niall MacGinnis e Don Hanmer

DERCY FAZ GRACINHAS NA TELA...

Dercy Gonçalves, extraordinária caricata dos palcos brasileiros, está no momento fazendo muito sucesso com uma temporada teatral em São Paulo. Mas, se o público carioca não tem a artista (que é um dos ídolos das platéias desta praça de São Sebastião) em um palco da Cinelândia ou da Praça Tiradentes, vai encontrá-la nas telas dos nossos cinemas, no filme nacional "Depois eu conto", produzido por Watson Macedo e dirigido por José Carlos Burle. A foto reproduz um dos momentos da película, com Dercy contracenando com Eliana

ARTE MUSICAL DOCUMENTADA EM FILME

A Enciclopedia Britânica produziu um interessante documentário em 16 mm. e 14 minutos de duração, sôbre a importância dos quartetos na música. Além de apresentar o "Fine Arts Quartet" executando "Scherzo" de Schubert, o filme demonstra, com uma narração interessante, a comparação dos instrumentos que compõem o conjunto — violinos, viola e violoncelo. A parte final do filme ilustra os diferentes efeitos musicais dos instrumentos, quando tocam em unissono.

Medicina Aérea

O filme em Cinemascopio "On the Threshold of Space", dirigido por Roberto D. Webb para a 20th Century-Fox, recebeu grandes elogios da crítica de Nova Iorque. Trata-se de um relato das experiências realisadas pelos médicos e técnicos da Fôrça Aérea, sôbre as reações do corpo humano em face das velocidades extraordinárias e das variações fantásticas de temperatura e pressão a que os pilotos são obrigados a se submeter nos novos aviões a jato. O filme foi qualificado pelos órgãos oficiais como como excelente. Trabalham nesta produção os atores Guy Madison, John Hodiak e Virginia Leigh.

DOCUMENTÁRIOS PREMIADOS

Dois filmes documentários, "Out of Darkness" e "The Naked Eye", receberam prêmios especiais por ocasião do VII Concurso de Cinematografia patrocinado pelo "City College", de Nova Iorque.

O primeiro trata de assunto ligado a higiene mental e foi escrito e dirigido por Albert Wasserman. "The Naked Eye" é a história da fotografia, e foi escrito e dirigido por Louis Clyde Stoumen.

Outras produções do tipo documentário, e que receberam menções honrosas no concurso, foram "The Pirogue Maker", que descreve a construção de pirogas na Louisiana, e "Country of the Cross-roads", que trata da necessidade de reformas nas administrações municipais.

REPORTAGEM de BÔLSO - Stanislaw Ponte Preta

Stanislaw, Inteiramente Informativo, Organiza:

Você sabia...

Que Ivon Curi é natural de Caxambu mas não é nada magnesiano?

Você sabia...

Que Antônio Maria voltou da Europa e lançou uma porção de tipos novos nos seus programas radiofônicos, o que vem provar que o bom Maria passou tôda a temporada de Paris pensando em trabalho?

Você sabia...

Que o ator Ziembinsky quando ganha uma folhinha, rasga a dita no meio, joga a mulher nua fora e fica com o calendário?
Você sabia...

Que ninguém toma uísque nacional e, no entanto, a fábrica do Balmoral — terrível "scotch" aborigena

A Ciência ao Alcance de Todos

— vende tôda a sua produção, que é imensa, para os bares e "boites" do Rio?

Você sabia...

Que o célebre sambista Ibraim Sued, certa vez, na redação do "Diario Carioca", perguntou ao não menos célebre cronista Jacinto de Thormes se lista horizontal é aquela que fica deitada ou a outra, que fica em pé?

Você sabia...

Que foi Bricio de Abreu quem convenceu Eça de Queiroz a escrever crônicas para a "Gazeta de Notícias", do Rio de Janeiro, em 1870?

Você sabia...

Que o sr. Chateaubriand nasceu em Pernambuco, diz-se paraibano, educou-se em S. Paulo, representa o Maranhão no Senado, mora no Rio de Janeiro e organiza parangolés no mundo inteiro?

Você sabia...

Que Mário Provenzano, quando esteve em Roma enviou um cartão postal para um amigo no qual, falando do Coliseu, escreveu esta frase histórica: "Ele não só é inacabado como também muito menor do que o nosso Maracanã"?

Você sabia...

Que tem um bocado de político mineiro sentindo-se retratado no romance "Montanha", de Ciro dos Anjos, o que obrigou o escritor a pedir a diversos deles para cairem fora de seus personagens e irem amolar o boi?

Dicionário Enciclopédico da Noite

LETRA "F"

FADA SANTORO — Atriz. Fada — cujo verdadeiro nome é Mafalda Santoro — começou como corista da Urca, na mesma epoca em que suas irmãs Yolanda e Isa. A primeira foi corista sempre, a segunda tornou-se "crooner" do conjunto "Milionários do Ritmo", de Djalma Ferreira, e depois sumiu tambem. Quanto a Fadinha, quando a Urca fechou, passou-se para o Copacabana, ainda como corista e depois como cantora. Desafinadinha que so ela, resolveu tentar o cinema e tornou-se uma estrêla da Atlântida. Atualmente é frequentadora de festivais cinematográficos, dêsses festivais que medram qual capim no pasto, dêsses festivais intimos de intra-fronteiras.

FAFA LEMOS — Músico. Fafa na verdade chama-se Rafael Lemos e era garôto do então nascente bairro da Urca. Aprendia violino e jogava futebol. De tanto frequentar as galerias do cassino acabou entrando para a orquestra, justamente aquela que era dirigida por Roberto Cesari e benta por Carlos Machado, Daí Fafa foi ficando a tocar em "boites", depois organizou-se de parceria com Chiquinho (acordeon) e Garôto (violão) com o Trio Sutina, conjunto de grande exito fonografico. Depois Fafa botou o violino debaixo do braço e foi para os Estados Unidos. Tocou lá uns tempos e voltou. Organizou-se pela segunda vez, desta com Djalma Ferreira, abrindo uma "boite" chamada Key Bar, onde a turma rebola até de manhãzinha.

FARAH — Empresário. Eduardo Jorge Farah, um dos camaradas mais cabeludos da atual república, descende de sírios e fêz-se notável com determinados parangolés que dava em sua casa da Avenida Niemeyer. Com grande propensão para a farra, juntou-se aos "Cafajestes" (vide letra "C" dêste Dicionário) e andou por aí de barata conversível com moças fantasiadas sentadas na capota. Depois resolveu tornar-se empresário e mandou construir o Teatro Tijuca, com instalações modernas, palco giratorio e outras bossas. E lá está.

FAROLITO — Bar. Na Avenida Atlântica, quase na esquina de Bolivar, noutros tempos, André — o que morreu no incendio do Vogue — comprou o "Peixinho Bar" (inferninho segundo time) e abriu o primeiro barzinho elegante de Copacabana, cujo se chamou "L'Escale". Mas André (vide letra "A" dêste dicionário) tinha a mania de fundar inferninhos e vender para fundar outro. Assim sendo, vendeu o "L'Escale" para fundar o "Cremaillere". Quem comprou foi o construtor Menescal, que era frequentador do lugar e, quando percebeu que a casa ponteia, com outro dono, mudar de habitos, resolveu comparecer com a gaita pra poder bebet em paz. Mas Henrique Menescal morreu e o "L'Escale" ficou sem dono até que a familia do falecido o vendeu para dois "bar tenders", Jean e Jaime. Os dois, e mais João — o garçon — mudaram o nome para "Farolito", passaram a administrar a casa e o "Farolito" passou a ser um dos inferninhos mais frequentados do Rio.

A foto exclusiva da FOTOTECA LALAU de hoje e evocativa. Trata-se da cantora americana Olga James conversando com Zilco Ribeiro. Entre os dois um ilustre desconhecido

PÍLULAS

Silveira Sampaio bem se enquadra naquele dito de mulher sem eira nem beira. Tia Zulmira é coluna de campo não quer nada. Dizemos isto porque depois de jurar a si mesmo que não trabalharia mais até o dia de entrar em Paris e dito Silveira" nos arquivos e passando e lá está mexendo de pauzinho para uma rápida temporada no Teatro Tijuca.

*** Atenção para o pelotaço que se prepara para setembro próximo o II Festival de Jazz do Rio de Janeiro. Quando e onde se realizou e foi mais uma promessa de prefeitos de que cuidou de música. Lélio Gama, que mandou que isso fosse feito, Brasil e mais ou menos mesmo coisa do Festival de Música em Sorocaba. Bonsucesso! Se ainda continua com o mesmo objetivo...

*** Lan — o caricaturista — foi o estrangeiro a possuir o título de sócio honorário das escolas de samba de Mangueira e Portela (as maiores...) quando estêve em Roma em 1951. Ele e Francisco Imperial estiveram presentes na Urbe, às sete e meia, com o programa "Samba". A "Portela", no seu programa de hoje homenageia a excelente equipe de ritmistas organizada pelo Lan. Aqui vai: Pingo (surdo), Mirabeau (surdo), Bibi Moreira e Arnô Cancela (tamborim), Dario (agogô), Pinguim (reco-reco), Fuleiro (pandeiro), Gonzaga (reco-reco), Mangueirinha (frigideira) e Jamelão (cantor). Com uma turma dessas ai, quem Mangueira de Flama Oliveira era capaz de vencer!

*** Rosalina Barbosa e Clara La Mar — estrêlas do Teatro de Revista — estão fazendo sucesso em "Mulheres e mais Mulheres", de Hélio Ansaldo, no Recreio. Ambas, inteligentes, inteligentes no trato, acertou dêste modo criado

Você gosta de café...

fraco? suave? ou forte?

...é fácil agradar a qualquer paladar

com **NESCAFÉ!***

- Para um cafèzinho "fraco".
- Para um cafèzinho "suave".
- Para um cafèzinho "forte".

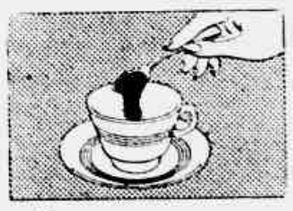

1 - Coloque na xicara uma colherinha de Nescafé.

2 - Despeje água da primeira fervura e mexa.

3 - Está pronto o seu gostoso cafèzinho. Adoce-o à sua vontade

Realmente é uma questão de gôsto: uns preferem o cafèzinho mais "fraco"... outros, "suave"... muitos, o cafèzinho "forte". Mas, para qualquer paladar, a preferência é sempre a mesma na escolha do puro e insuperável Nescafé. Não só porque com Nescafé se faz um cafèzinho *na mesma hora*, mas, também, pela pureza e pelo sabor de Nescafé. Inteiramente produzido com os melhores cafés brasileiros — os cafés de exportação — Nescafé tem o sabor característico do nosso café da mais alta qualidade. Por tudo isso, Nescafé é mais prático, mais econômico e muito mais saboroso! Experimente Nescafé!

* **NESCAFÉ É 100 °/. CAFÉ... QUE GOSTOSO QUE É!**

Aonde Iremos Hoje

CINEMA

AMBIÇÃO DE COVARDES — Aventuras. Com Jack Palance e Barbara Rush. Nos cinemas Vitória, Copacabana, Miramar. Horários: 2; 4; 6; 8 e 10 horas.

• • •

A CILADA — "Thriller" com roubos e agentes secretos. No elenco: Frank Lovejoy, Mari Blanchard e Richard Denning. No cinema Ideal. Horários: 2; 3,40; 5,20; 7; 8,40 e 10,20 horas.

• • •

VERDI — Biografia romanceada e musical do grande comositor lirico. Com Pierre Cressoi e Anna Ferrero. Nos cinemas Rivoli, Presidente, Art-Palácio, Alvorada, Santo Afonso e Meier. Horários: de 2 horas em diante.

• • •

QUANDO O CORAÇÃO FLORESCE — 2.ª semana. Com Katherine Hepburn. Direção de David Lean. No Império. Horários: 2; 4; 6; 8 e 10 horas.

• • •

SANGUE ARDENTE — Drama desenrolado entre ciganos na Califórnia. Cinemascope. Com Jane Russell e Cornel Wilde. Nos cinemas Rex, São Luiz, Rian e Carioca. Horários: 2; 4; 6; 8 e 10 horas.

• • •

A ROSA TATUADA — 2.ª semana. Baseado na peça de Tennessee Williams. Com Anna Magnani e Burt Lancaster. Nos cinemas Plaza, Astória, Olinda, Colonial, Mascote, Mauá, Royal. Horários: a partir de 2 horas. No Plaza a primeira sessão tem início ao meio dia.

• • •

TARANTULA — "Science fiction" de horror. Com John Agar e Mara Corday. Nos cinemas Odeon, Alaska, Ipanema. Horários: 2, 3,40; 5,20; 7; 8,40 e 10,20 horas.

• • •

VOANDO PARA O ALEM — Cinemascope. História de um "ás" da aviação norte-americana. Com Alan Ladd e June Allyson. Nos cinemas Pathé, Azteca, Caruso, Pax, São José, Eskye, Imperator, Coliseu, São Pedro. Horários: a partir de 2 horas.

• • •

A COROA E A ESPADA — Cinemascope. Baseado no romance de Sir Walter Scott "Quentin Duward". Com Robert Taylor e Kay Kendall. Nos Metro Passeio, Copacabana e Tijuca. Horários: Metro Passeio: 11,40; 1,45; 3,50; 5,55; 8 e 10 horas. No Copacabana e Tijuca: 1,45; 3,50; 5,55; 8 e 10 horas.

• • •

AS CHUVAS DE RANCHIPUR — Cinemascope. Baseado na novela de Louis Bromfield "E as chuvas chegaram". Com Richard Burton e Lana Turner. Nos cinemas Palácio, Roxi, Madri e Santa Alice. Horários: a partir de 2 horas.

• • •

O SUPLICIO DE UMA SAUDADE — Volta dêste Cinemascope dramático sentimental. Com William Holden e Jennifer Jones. No cinema Leblon. Horários: 2; 4; 6; 8 e 10 horas.

• • •

O FILHO DE SIMBAD — Reapresentação. Fantasia oriental. Com Dale Robertson. Nos cinemas Mello, Regência e Guaracy. Horários: a partir de 2 horas.

• • •

PASSATEMPO

CINEAC-TRIANON e CAPITOLIO — Exibição de documentários, desenhos, comedias, jornais, etc.

DESFILE

Com esse casaquinho de Bambury, ela não sentirá frio algum e ficará encantadora. É' em lã vermelha, com bolsos brancos trespassados bem à frente. Um chapeuzinho do mesmo tecido, completa o conjunto. (FOTO TRANSWORLD).

Conselhos Uteis

As vassouras nunca devem ser guardadas em aposentos quentes e úmidos. Quando não estão sendo usadas, também não devem ficar apoiadas no chão, pois isto deforma suas fibras. Guarde-as dependuradas ou então em armários especiais.

• • •

Biscoitos guardados, durante muito tempo, ficam moles sem gôsto. Ponha-os no fôrno quente cerca de 15 minutos e êles tornarão a ficar fortadinhos e apetitosos.

• • •

Com uma substância sempre encontrada nas cozinhas — fermento em pó — conserva-se apesar qualquer fogo. Quando o tecido, porém, contra os dizeres, recebe um tratamento especial que não deixa que o mesmo seja afetado pela umidade.

Cozinhe Melhor

PUDIM DE BATATAS COM PRESUNTO E AMEIXAS

Experimente na primeira ocasião e verá o alegria com que será recebido êste prato tão gostoso.

INGREDIENTES

1 1/2 quilo de pure de batatas
200 gramas de presunto cosido (ou bacon)
100 gramas de ameixas pretas (sem caroço)
1 colher de sopa de azeitonas picadas
1 colher de sopa de manteiga

MANEIRA DE FAZER

Faça-se o pure de batatas comum. Unte-se um prato fundo de pyrex ou uma fôrma de alumínio lisa com manteiga. No fundo, coloque-se algumas fatias de presunto e algumas colheradas de pure. Com uma faca espalhe-se bem para que forre todo o fundo. Coloque-se mais algumas fatias de presunto nos lados e com um pouco de pure forre-se inteiramente o prato ou a fôrma.

Piquem-se as ameixas e misture-se com as azeitonas também picadas, junte-se do pouco de presunto que sobrou e pique-se tudo junto. Com esta mistura encha-se o centro da fôrma e cubra-se com o restante do pure. Placele-se com um pouquinho de manteiga derretida e leve-se ao fôrno por uns 10 minutos.

Sirva-se quente. É' uma delícia!

HOROSCOPO PARA AMANHÃ

CAPRICORNIO — De 21 de dezembro a 20 de janeiro.	• Assim sucessivamente toda a vida. Dia excelente para toda gente.
AQUARIO — De 21 de janeiro a 20 de fevereiro.	• Receberá uma notícia muito agradável na parte da manhã. Desfavorável para o amor.
PEIXES — De 21 de fevereiro a 20 de março.	• Pense muito antes de tomar qualquer atitude importante.
ARIES — De 21 março a 20 de abril.	• Não confie nos amigos. Evite falar demais. Não se atrapalhe.
TOURO — De 21 de abril a 20 de maio.	• Não desanime. Tudo o que está incerto dará certo. Evite comidas pesadas.
GEMEOS — De 21 de maio a 20 de junho.	• Bom para a vida doméstica. Evite discussões. Pode contar segredos.
CANCER — De 21 de junho a 21 de julho.	• Desfavorável. Tome cautela com as horas perdidas. Evite ficar de azia.
LEÃO — De 22 de julho a 22 de agôsto.	• Dia bom para o amor. Muito bom para resolver questões familiares. Cuide do estômago.
VIRGEM — De 23 de agôsto a 22 de setembro.	• Bom para tôdas as atividades. Cuide da saúde. Otimo para viagens.
LIBRA — De 23 de setembro a 22 de outubro.	• Procure manter-se calmo. Cultive os seus bons Anjos. Se pretender confraternizar-se-á bem.
ESCORPIÃO — De 23 de outubro a 22 de novembro.	• Pequenas contrariedades sentimentais, provocadas pelo excesso de ciume.
SAGITÁRIO — De 23 de novembro a 20 de dezembro.	• Otimo para assinar documentos importantes. Evite discussões com seus parentes.

Consêlho Amigo

O Uso do "Toilette"

PERGUNTA — Tenho uma filha de dez anos e gostaria de saber qual a melhor maneira de orientá-la a respeito do uso do "toilette". Ela é muito vaidosa e tenho medo que abuse em seguida na escola.

RESPOSTA — Sugiro-lhe que ponha um vaso de colônia em cima da "toilette" e o vaso. Quando ela estiver a fazer a toilette e o vaso. Quando ela estiver a fazer a toilette e o vaso. Quando ela estiver a fazer a toilette

CARLOS RENATO & LEDA RAU APRESENTAM

Garôtas da CIDADE

Apenas um Momento

DURANTE a dança, o rapaz segredou, bem no ouvido da sua par: "Quer me dar um momento de sua vida?" A pequena estremeceu: o hálito masculino fez-lhe cócegas na orelha pequenina e sensível. Mas o verdadeiro arrepio, que se perdeu nas profundezas do seu ser, nasceu do próprio pedido feito. O rapaz queria um momento, efêmero e imortal. E, no entanto, jamais um homem pedira tanto. O que há de trágico no amor é que não basta "um momento". Nós desejamos mais. E o ser que vive "um momento" de amor quer dar-lhe um passado e um futuro. Eis o erro: não se transforma em rotina, em hábito, o que é exceção delirante, o que é vertigem instantânea e mortal. Eu sei que "um momento" de amor pode parecer pouco. Mas, na verdade, é muito, é tudo. Esse "momento" representa a nossa única experiência terrena de eternidade. Vejam vocês que solução clarividente: não pediriam nada mais do ser amado senão um único abandono, senão uma única entrega. Nenhuma obrigação posterior, nenhum dever nem mesmo o da fidelidade. Tudo começaria e acabaria, digamos, numa tarde ou numa noite. Que aconteceria então? Apenas isto: esse momento desligado de tudo e de todos, sem passado e sem futuro, desligado também de nós mesmos, viria reduzir o amor ao puro prazer, ao puro extase, à delícia suprema. Eu conheci uma linda senhora que fora casada várias vezes e que, além dos muitos maridos, experimentara muitíssimos amantes. Pois bem: ao entrar no claustro da velhice, ela sabia bastante dos homens e nada do amor. E essa dama de tantos amores, daria mil vidas por um só "momento" de amor absoluto.

NO TIJUCA — No clube Cajuti, durante uma tarde dançante, flagramos a flagrante acima. Numa animada roda vemos os srs. Apolonio Eugenio de Oliveira e José Florismo de Almeida Machado e as srtas. Maria Luiza Brito e Sylvia Viana Rodrigues. (Foto Luiz Santos)

não passe adiante

Sinal Vermelho

Credo!

Alianca Pra Dois!

Braz de Pina

TOPPER MÁGICO

ATLETICA CARIOCA Amanhã, na Atletica Carioca teremos o baile mensal do clube. O simpatico Bertinho e sua turma estarão presentes o que quer dizer que a festa será um sucesso. Haverá, ainda, um show com cartazes do rádio carioca.

...

VASCO DA GAMA Este é o mês de aniversário do Vasco. O clube da Colina comemora o seu 58º aniversário de fundação e programou grandes festividades. Ontem, por exemplo, foi realizado o coquetel que a diretoria ofereceu aos cronistas. O ponto culminante dos festejos terá lugar na sede da Lagoa, com o tradicional baile de gala. Durante a semana, interessantes espetáculos de comédia no ginásio de São Januário etc. Parabens Vasco.

...

YATE CLUBE DE RAMOS O simpatico clube da Avenida Brasil possui a maior frota de "sharpie" do Rio. Pois bem: domingo, no Saco de São Francisco estará o Yate disputando a regata da classe "Sharpie". Dizem os entendidos que o clube vai ganhar.

...

ASTORIA F. C. Uma sessão cinematográfica infantil está prá ser realizada para amanhã. Foi o que nos informou o diretor Alípio Guedes.

...

CERES F. C. O clube de Bangu fará realizar amanhã à noite, homenageando a srta. Anete Rodrigues candidata ao título de "Rainha da Primavera", um baile que terá a participação de artistas do rádio carioca.

...

A. A. TIJUCA A festa de coroação da Rainha da Primavera do clube da Travessa Itacio Bittencourt será realizada no proximo dia 11. A Rainha será Vania Perez e Linda merece o titulo.

...

RIACHUELO Sabado, à noite, baile-show com artistas do radio carioca. A orquestra de Claudio Ferreira animará a festa que terá inicio as 23 horas.

Perfil

NOME: Wilma Warnock
IDADE: 19 anos (28-11-36)
ALTURA — 1,52
PESO: 58 quilos
SONHO N.º 1 — Encontrar o "principe encantado"
SONHO N.º 2 — Acertar na loteria.
PRATICA: Voley e aprendiz de esgrima.

Casamento

Sabado próximo na Matriz de S. Jeronimo, em Coelho Neto, será realizado o enlace matrimonial da srta. Marly Ribeiro Vieira, filha do sr. Manoel Ribeiro Vieira e da sra. Edmea Bastos Vieira, com o sr. Paulo Dantas Stelling, filho do casal Clovis Nery Stelling. Após o ato religioso, os pais da noiva receberão os amigos em sua residencia, a rua Casuarina n.º 263, em Coelho Neto.

I SOCIA da A. A. Vila Isabel.

Torcedora do Flamengo, é fã de William Holden e Elizabeth Taylor.

OBSERVAÇÕES — Ela diz que é comprometida ... as vezes. Vale a pena ficar na fila nenninno!

Grajaú T. C.

O casal João de Almeida tem o prazer de convidar amigos e parentes para a festa que farão realizar nos salões do Grajaú T. C. Trata-se de comemorar o aniversario de sua filinha Nilda que amanhã completará 15 primaveras. A orquestra de Julio Almeida animará a festa estando seu início previsto para as 23 horas. Fomos convidados e compareceremos.

Centro S. Amadores

Da parte da diretoria Centro Esportivo de Amadores, recebemos o seguinte recado: "Amanhã, sábado, está ... e dia 25 ... Domingo ... Portanto, fica ... festa ... sábado seguinte. Vemos por ... dent do presidente convidar V. S. para esta solenidade, que terá início às 21 horas.

Contando com a presença de "Lindas da Colina", aproveito o ensejo para ... e subscrevo-me ... distinto cumprimento. Muito cordialmente, S. Raimundo Nonato Gomes".

Clube Municipal

Hoje, às 16 horas, embarcação pelo navio "Brasil", os associados do Clube Municipal que excursionam a São Paulo e Santos. O regresso está previsto para a proxima segunda-feira, pela manhã. A excursão será comandada pelo Sr. Hernandes Maia.

Mará Esporte Clube

A diretoria do clube de Marechal Hermes realizará, depois de amanhã, um churrasco-dançante em homenagem ao Meriti T. Clube. Trata-se de uma retribuição da diretoria do Mará às demonstrações de simpatia que recebeu por parte da turma daquela cidade fluminense. LUZES DA CIDADE foi convidada a participar dessa festa de confraternização social e esportiva e comparecerá. Obrigado.

DUAS "MISSES" — Na homenagem do casal Guilherme da Silveira Filho nosso fotografo Luis Santos colheu este flagrante: a linda Lucy de Aquino Correia, Rainha dos "Jogos da Primavera" ao "Jornal dos Sports", bate um papinho com as colunitas de LUZES DA CIDADE.

"DE PONTA A PONTA O MELHOR"

V. também sai sempre ganhando quando fuma Cigarros Lincoln

LINCOLN

DE PONTA A PONTA O MELHOR

!!! IMPORTADORES, INDUSTRIALES, Y HOMBRES DE NEGOCIOS !!!

Importante Firma comercial española con sede en una de las máximas abundancias Barcelona, se ofrece para toda clase de compras en ESPAÑA y toda clase de asuntos comerciales, con absoluta seriedad y rapidez.
Correspondencia a:

FRANCISCO DELGADO SORIANO
c. Sans, n.º 315. —
BARCELONA (España)

Banco Real Brasileiro S. A.

DESCONTOS
COBRANÇAS
CAUÇÕES
DEPÓSITOS

RUA SÃO JOSÉ, 48
Tel.: 22-9856 (Rêde geral)

PLANTÃO Literário

DE MAURITÔNIO MEIRA

CIRO VAI AUTOGRAFAR PARA OS PERSONAGENS

...ocasião de livro." Carlos Ri... e Ataulfo, de dia serão ... Alves e Paulo Pinheiro ... Cinzas que vão por o favor ... exemplares de seus li... "Mulatas" e "Trofeu Otto ... Monteiro no Peixe", res...

O ... e Ivo das Neves, ... os liberais do momento, ...ados sobre a Grande ... por ocasião ... e ... o ... ...ue ... ...ue ... ...ue

Onda e Ondas — MARIJO

PRAS PROFUNDAS!

O Teatro Arino, da Tupi, continua garantindo que nem ele vai se perfumaria, cheio perfumaria. De quinta classe. E quando se mete a bom-gosto, quando se mete a sebo apresentando historia dramalhenta pronto! Vaiou-se! Nada feito! O danado não dá pra chegada! Perde as pernas!

Pena que nos perdoe! E se quiserem um exemplo, vão vendo só que tragedia bacana apresentou no dia 30 do mes passado não se sabe como começou com um sergio matando a esposa e fazendo assim com sua amante Rosana, enfermeira da vitima.

— Ora, que atirar! Você viu como Ricardo saiu daqui? Tinha o odio estampado nos olhos! Ele viu tudo!...

— Ele não vai dizer nada à policia. Afinal e seu irmão.

E combinam: ela vai passar uns tempos fora, quando ele receber a herança da esposa, passarão a viver juntos, em outra cidade. Vai enfermeira vai embora. Mais tarde batem à porta. Era um detetive que pergunta a Sergio se é irmão de Ricardo. Ele diz que sim. O policial então informa: "Seu irmão está na nossa central". E Sergio

— É mentira. Tudo o que ele disse é mentira.

E a policia: "mentira o que"

— Eu não sei! Estou no caso de minha esposa. Foi ela propria. Ela era exigente. Tal qual meu irmão. Eu acho até que ele gostava de minha esposa. Ele se enganou. Também não é verdade que a enfermeira fosse minha amante. Tudo invenção de meu irmão.

Virgem Maria. Estou vendo que tinha sonda!

E querem saber mais? Depois disso é indiferente onde ele esteja. Vai para a cadeia assim mesmo.

— Você sabe que é muito fundo? Que seus olhos estão em chamas?

Eva [illegible] que era mesmo para acabar com tudo. Tal qual minha mãe.

Ai de dois [illegible] mas temperamento e mas contrariar. Meu amor [illegible] Ricardo. Que Monica queria [illegible] Meu [illegible] Um [illegible] da adorada. Meu [illegible] Um [illegible] Nossa [illegible] Nossa [illegible] de [illegible] sobre [illegible] dando [illegible]

Ricardo [illegible] [illegible] [illegible]

Cidade Aberta

Coluna de EDMAR MOREL

ULTIMA HORA, Com a Colaboração do Conselho Nacional do Petróleo, Surpreende Postos Adulterando o Produto Que Sai Puro Dos Depósitos de Manguinhos e Das Companhias Distribuidoras

Uma funcionária do Laboratório de Análises do C.N.P., ao visto do dr. Daniel Moura, mostra ao redator de ULTIMA HORA uma amostra de gasolina grosseiramente fraudada pelo Pôsto Esso de Copacabana (Frederico)

Exames no Laboratório de Análises do C N P. — A Fraude Provoca a Batida de Pinos e Estraga os Motores — Nomeada Uma Comissão Pelo Engenheiro Junqueira Ayres, Presidente do C N P — Declarações do dr. Daniel Moura Que Pessoalmente Dirigiu as Diligências — Os Criminosos Serão Punidos

NÃO existe um só motorista que não reclame contra a batida de pinos, assunto que tem provocado uma serie de pronunciamentos por parte dos refinarias e companhias de gasolina. O fato e que todos explicam e a urita continua. So na Capital Federal existem cerca de 92.000 automoveis e 5.000 onibus, 10.000 caminhões, etc.

Gasolina Misturada Com Diesel Está Estragando os Automóveis

GASOLINA FRAUDADA

Tinha que haver uma causa e esta é revelada por ULTIMA HORA, graças a uma denúncia de um leitor, confirmada integralmente pelo Conselho Nacional do Petroleo.

Grande parte da gasolina, em particular, na Capital Federal, e misturada com oleo Diesel, por comerciantes sem escrupulos, em busca de lucros mais faceis, quando e sabido que um litro de Diesel custa apenas Cr$ 1,30 e a gasolina Cr$ 4,80. Durante um mes, a reportagem de ULTIMA HORA colheu amostras de gasolina em varios postos de Campo Grande ao Leblon, submetendo-as a um minucioso exame num laboratorio particular.

De um grupo de 22 amostras, de um litro cada uma, sete apresentavam adulteração do produto, todas com oleo Diesel e, uma com parafina de iluminação, o que vale dizer que a mesma esta sendo furtada e entregue ao consumo publico.

Eis os postos que fraudam o produto e cujos exames estão a disposição da Delegacia de Economia Popular, se e o caso. O Pôsto Atlantic Suburbano, a rua Padre Nobrega, Gulf (Santa Barbara), estrada Vicente de Carvalho, 56, Texaco Jovial, rua Amaro Cavalcanti, que tambem tem posto na rua Constância Barbosa, Shell, na praça da Bandeira, Esso Copacabana (Frederico) rua Lauro Sodré, 1, na entrada do Tunel, Gulf Sael, a avenida Brasil 7090, Esso Jau, rua Carolina Machado, 124.

Em alguns casos a mistura atinge as raias do inacreditavel. Note-se que estes Postos representam 30% dos que foram visitados por ULTIMA HORA.

EXAMES NO CONSELHO NACIONAL DO PETROLEO

ULTIMA HORA, em face da gravidade da denuncia e uma vez que se louvar, unicamente, nos exames do laboratorio particular, solicitou a colaboração do Conselho Nacional do Petroleo, cujo presidente, Sr. Adroaldo Ayres Junqueira, pôs imediatamente a disposição deste jornal o Laboratorio de Analises do C. N. P., dirigido pelo Dr. Daniel Moura, e, fora de duvida, o mais aparelhado do Pais.

Novas amostras foram colhidas, agora, com a presença de autoridades policiais. Novas fraudes foram reveladas e outras, as que já haviam sido constatadas pelo exame do laboratorio particular, confirmadas. E assim foi possivel constatar que o Posto Atlantic, a Avenida Suburbana 8.860 mistura oleo Diesel em grande escala, e mesmo acontecendo com o Pôsto Gulf Sael, a Avenida Brasil 7.090. O Posto Santa Barbara, a Estrada Vicente Carvalho 56, tambem fraude o produto. O Posto Esso Copacabana (Frederico), considerado como o de maior vendagem da Capital Federal, cerca de 15.000 litros por dia, recentemente multado pelo Instituto de Tecnologia por ter bombas viciadas, adultera a chamada gasolina azul, que de azul não tinha nada. De tão fraudado, o produto já estava esverdeado. O flagrante foi encaminhado a Esso Standard para as devidas providencias.

Note-se que a mesma firma Frederico C. Mello & Cia. Ltda., proprietario do Posto Esso acima mencionado, tambem tem um posto no Largo do Machado, o Atlantic, cujo produto, devidamente examinado pelo Conselho Nacional do Petroleo, foi considerado bem.

NO LABORATÓRIO DE ANALISES DO C.N.P.

O Laboratorio de Análises do Conselho Nacional do Petroleo, na Praia Vermelha, fez um trabalho completo, a altura de seu renome, a despeito de ter, apenas, um ano de funcionamento. O seu diretor, dr. Daniel Moura, esteve de surpresa em Manguinhos, onde colheu varias amostras. O produto revelou uma quantidade superior de octanas ao que e exigido pelo Conselho Nacional de Petroleo, que e de 73 octanas. Sabe-se que nos depositos das companhias de petroleo a gasolina sai para. As autoridades policiais, por sua vez, não acreditam que o produto seja adulterado no trajeto para os postos, isto e, pelos motoristas que não podem violar o sêlo de garantia lacrado à saida dos caminhões-tanques dos depositos de Manguinhos e das companhias distribuidoras.

A fraude e praticada, portanto, por comerciantes sem escrupulos, proprietarios de postos, avidos de maior lucro, embora contribuam para obstruir os motores de automoveis e consumam, numa so vez, a 100.000 só na Capital Federal.

Varios destes flagrantes lavrados pelo Laboratorio de Analises do Conselho Nacional do Petroleo já foram encaminhados às companhias distribuidoras, para as devidas providencias, quando é sabido que, numa clausula do contrato, todo aquele que for surpreendido fraudando o produto tera o seu contrato automaticamente e de rescindido.

DECLARAÇÕES DO DR. DANIEL MOURA

O dr. Daniel Moura, chefe do Laboratorio de Analises que, em pessoa, dirigiu as diligências solicitadas por ULTIMA HORA, declarou o seguinte:

— "A fraude existe. Cumpre, agora, punir os criminosos. A mistura de oleo Diesel na gasolina e altamente nociva aos motores de explosão fabricados pelo nosso. Provoca, como e sabido, a queda de potencia, acumula residuos na cabeça de valvulas, sujeira nas velas, prejudicando assim, grandemente, os sistemas de combustão e eletrico.

A formação de residuos de carvão nas paredes dos cilindros tambem e causa da nociva mistura condenada pelo Conselho Nacional do Petroleo e que esta sendo feita clandestinamente por certos postos.

Todo este conjunto provoca a batida de pinos a qual constitui, com justa razão, uma grita dos motoristas, de proprietarios de automoveis particulares etc. O Conselho Nacional do Petroleo sera inexoravel com os fraudadores."

O C.N.P. NOMEIA UMA COMISSÃO

Para estudar a adulteração do produto, em todas as suas modalidades, o dr. Junqueira Ayres, Presidente do Conselho Nacional do Petroleo, nomeou a seguinte Comissão constituida pelos srs. Cel. Benjamin Macedo Costa, engenheiro Bourdot Dutra, Angelo Crossato e o economista Jesus Soares Pereira.

O Cel. Benjamin Macedo Costa e o representante do Ministerio da Guerra no plenario do C. N. P. O engenheiro Angelo Nicolau Maria Crossato, do Ministerio da Aviação e o engenheiro Eugenio Bourdot Dutra, do Ministerio da Agricultura.

FALA O POVO na Ultima Hora

ASSIM E' ESTA TERRA!...

Minha gente, nossa terrinha é o paraiso da bagunça. Das palhaçadas. Do jôgo de empurra. Da honestidade com um numero 10 antes!

Aqui, por exemplo, uma coisa comum é rua do suburbio receber tres e mais verbas para calçamento, continuar sem pavimentação e, no entanto, na Prefeitura, figurar como sendo calçada!

Outra coisa comum e a PDF cobrar imposto para determinados serviços e, no fim, não fornecer serviço nenhum! (Olhem a agua. Olhem o lixo. Olhem as ruas esburacadas).

Um negocio que e tambem corriqueiro neste Pais carnavalesco e contraventor metido a besta. (Olhem os filhinhos de papai farreando em carro oficial, aos domingos e feriados, com a cara mais lavada desta vida!)

E o jôgo de empurra? Ah! Nem e bom falar! Nisso, como no carnavalzinho, somos os campeões! Nosso serviço público da sopa pra quem quiser em qualquer setor! Ainda ontem, recebemos carta de moradores da Rua Bricio Filho, situada no Parque das Bandeiras, em Deodoro, Santo Deus! Que fotografia fiel da bagunça, da irresponsabilidade e do jôgo de empurra que vai por esta terrinha enferrujada!... Imaginem que eles vivem no escuro! São obrigados a utilizar lampião de querosene ou vela! Estão impedidos de usar ferro elétrico, como não podem ouvir rádio!

Podem ler duzentas vezes! Isso acontece em pleno Distrito Federal, com todo Departamento de Iluminação e Gás! Com tôda Light!...

Os moradores, coitados, já tudo fizeram pra conseguir energia de baixa tensão para suas residências. No DNIG dizem que e com a Light. Na Light exigem que os moradores paguem tôdas as despesas de instalação!

E não saem disso! E e para isso que existem departamentos pomposos, cujos diretores (como o do DNIG) vivem farreando no estrangeiro, a custa dos cofres publicos! (Ainda agora la está ele, mais uma vez, na America do Norte, a custa do dinheiro do povo!)

E existe uma Prefeitura, cobrando imposto desesperadamente, assaltando a população, pra nada! Pra coisa nenhuma! Pra deixar ruas sem calçamento, ruas [illegible] calção, como a Bricio Filho, onde já existem mais de cem casas com instalações prontas e aprovadas pela Light e, no entanto, vivem na mais completa escuridão!

Assim e esta terra, minha gente!

Eh, eh, eh!...

SALVE OS CARA-LAVADAS!

Minha gente, lá vai a terceira lista desta semana, com os números dos carros oficiais que farrearam no ultimo domingo, graças a caradurice de muita gente metida a boa que anda por ai (mas que não passa de contraventor contumaz) e da camaradagem do Presidente, não mandando segurar tudo pelo gasganete pra demitir da função, a bem do serviço publico!

Mas vamos pra frente: no ultimo domingo, dia 30-7, foram vistos mais os seguintes carros oficiais farreando: limousine n. 9-30-22, estacionada em frente a uma casa de ovos, na Rua Uruguai, as 10,00! — Camioneta n. 9-42-66, as 10,35, na Rua B. B. Retiro, com um filhinho de papai! — Camioneta n. 8-79-22, na Rua B. Mesquita, as 10,38! — Limousine n. 1-26 (com armas da Republica), na Praça Saenz Pena, as 10,55! (Eta patria amada!...) — Limousine n. 9-47-55, na Rua Conde Bonfim, as 11,10! — Limousine n. 9-30-22, na Rua C. Bonfim, as 11,10, com um feliz casal! — "Jeep" n. 8-35-35, com dois filhinhos de papai, na Rua B. B. Retiro, as 11,30! — Camioneta numero 9-57-93, da P. D. F., estacionada num pôsto de gasolina da Rua B. B. Retiro, com duas senhoras! (Salve elas!) — Limousine n. 8-14-05, (da PDF, com armas da Republica), as 11,40, na Rua B. Mesquita, com uma senhora! (Salve o lindo pendão!...) Camioneta n. 9-49-76, na Rua B. Mesquita, as 11,45! — Limousine 8-62-59, com a familia, na Rua B. Mesquita, as 11,45! (Eta, terrinha boa!...) — "Jeep" n. 9-47-76, com um rapazinho, na Rua B. Mesquita, as 11,55! — Camioneta n. 8-81-66, com um rapazinho, na Rua B. Mesquita, as 12,00! — Tudo farreando! Tudo tripudiando em cima da miseria do povo! Tudo tendo deixado a vergonha em casa!...

Sr. Presidente J. K.: boa tarde! Amanhã tem mais! (Eh, eh, eh!...)

MAIS OUTRO!

Mais outro que vai ganhar um [illegible] bem gostoso e a mesada da [illegible] de Campo Grande, João Silva, que saiu no dia 6 de Campo Grande a 10,40. Cruz e a despedida do bonitão, o [illegible] que bela enguiada!

Salve o 91!

Minha gente, um amigo me disse que na Rua da Lapa, 91, as coisas andam brabas. O preço está cheio de "feias" que fazem "careta" pró "fele" ki passam! Ele entrou. Quando saiu, ouviu por falta de não ser o que Violou. Reclamou da "fela" chefe. E a dona: "Pode-se queixar a quem quiser! Isto aqui e da Policia!" (Vige!)

Ta Podre!

Minha gente, a rede eletrica da rua Correia de Oliveira, em Vila Isabel, ta podre que nem ela só! Não se aquenta dos rodas! A Light nunca mandou reparar, embora moradores lá tenham chamado a atenção da beleza! Qualquer ventinho, olha curto-circuito! Olha fumaça dando sopa! Aliás a Light não vai com a cara da rua! Ainda na quarta-feira, faltou luz ali desde a madrugada. E foi assim até altas horas da noite!! Ta tudo podre! (Não é só a rede da rua não!)

Eh, eh, eh!...

SALVE A PATRIA AMADA!...

Minha gente, lá vai a segunda relação desta semana dos chapeadas brancos, cujos donos farrearam no sabado e domingo passados por ai afora! (Ontem já publicamos uma "desse tamanho" onde figuravam inclusive chapas verde-amarelo, tudo com honrados filhinhos de papai gozando a vida a custa do miseria do povo!):

No sabado, dia 28-7 foram vistos mais estes carrinhos oficiais: camioneta 9.03.17, passeando pela rua Barão de Mesquita, as 17,10! Barattinha preta n. 8.54.76, pela rua Barão de Bom Retiro as 17,20! Onibus chapeado, chapa 9.45.31, cheio de moças e rapazes, na rua B. B. Retiro, as 17,30! Caminhão n. 8.11.23, na rua dona Romana, as 17,35! Limousine n. 8.11.80, com um filhinho de papai na rua Lins Vasconcelos! Camioneta cinza n. "1674" com rapazes e uma moça na rua Lins Vasconcelos, as 23,00! Chapa verde amarelo n. 8.74.18, estacionado em frente ao Metro Copacabana, as 24,00!

E no domingo dia 29-7 foram vistos mais estes carros oficiais com os donos farreando: chapa verde-amarelo n. 8.25.58 em Copacabana, as 16,00! Chapa branca n. 8.72.13, na Av. 15 em Petropolis as 12,00! Chapa branca 8.56.34, na Rio-Petropolis, as 12,00! Chapa branca n. 8.05.12, na Rio-Petropolis, e 1,00! Chapa branca n. 8.65.10, ainda na Rio-Petropolis, as 8,00!

E ainda no domingo todos estacionados na Praça Saens Pena, proximo ao Cine Carioca entre 16 e 17 horas estavam os seguintes chapas brancas 8.11.12, 8.25.15, 8.44.15, 8.25.44 e 8.34.15! Tudo trabalhando pela patria!

Eta! Salve a patria amada! (Amanhã tem mais Presidente J. K.!) Eh, eh, eh!...

Correspondência

WILLIAM G. M. — Gratos pela colaboração. Nosso abraço.

SRA. D. F. — Seu caso está resolvido graças a Deus. Pode procurar o pessoal.

Y. S. P. — Boa tarde!

VITORIA — E o cinema? Aprovou?

Reclamações pelo telefone 42-2936, ramal 17, das 13 as 18,00 — P. de C.

Estão Com Tudo!

Ao passar e repassar pela esquina da [illegible] não vejo muitos pelas ruas dos bairros principalmente na zona Norte. E contando os que existem a minha frente duvido muito. Muitos estão com [illegible] Outros, parecendo [illegible] duas horas [illegible] e [illegible] na minha não aparecem. [illegible] estão [illegible] [illegible] [illegible]

GUERRA CONTRA A CORTINA DE PAPEL – IV

MILHARES DE JOVENS ABANDONAM OS ESTUDOS VENCIDOS PELA PAPELADA!

Ingresso Numa Faculdade, Batalha Difícil de Vencer — Tudo se Complica no Brasil — Atestados, Requerimentos, Mil e Uma Exigências Tornam o Ensino o Privilégio de Poucos — O Govêrno Cria Dificuldades Até Para Cobrar Suas Contas — Uma História Alarmante: a Dos 500 Cruzeiros Enviados Para Dona Firmina — (Quarta de Uma Série de Reportagens de PERY AUGUSTO, Exclusivo de ULTIMA HORA)

MOSTRAMOS na reportagem anterior, o desperdício de papel empregado numa incorporação. Perde-se tempo e paga-se dinheiro para tudo. Uma simples palha, para ser removida, necessita da licença de uma repartição pública. E o que se gasta com impostos, licenças, requerimentos, etc., reflete-se conseqüentemente no inquilino que se torna o bode expiatório. Hoje focalizamos três casos diferentes: a matrícula de um estudante numa escola superior, uma reclamação no DCT e o pagamento do impôsto de renda. Em todos êsses atos, todos simples, a burocracia cria fronteiras, tão difíceis de serem transpostas, que os interessados só vão ao fim quando estão com firme disposição. Do contrário ficará a meio caminho.

Ingresso Numa Faculdade

O ingresso de um estudante, em um estabelecimento de ensino superior, em qualquer país, é um ato sem grandes formalidades. No Brasil, porém, tudo se faz para complicar, cada vez mais, a matrícula. Um jovem, que deseja ingressar numa Faculdade, enfrenta numerosas dificuldades. Tera, inicialmente, que apresentar os seguintes documentos: Atestado de bons antecedentes, ficha modêlo 18 (vida escolar) e os diplomas dos cursos ginasial e colegial. No atestado lera, no mínimo 15 dias, para conseguir o seu, se ainda a vida escolar, as notas conseguidas nos diversos cursos dos ciclos, está sujeito ainda a apresentar os diplomas do ginasio e do colegio. Essa exigência só se encontra porque no entrando no burocratismo de nosso país.

Depois do Exame Outras Exigências

Feita a inscrição, com os documentos acima, acompanhados de uma petição, o aluno é considerado apto ao vestibular. Passando nos exames intelectuais, recebe a comunicação, após o que volta com nova petição, desta vez solicitando a matrícula. Esta, porém, não é concedida de pronto. Primeiro está o candidato, se o exame foi feito em estabelecimento oficial, sujeito a uma prova de seleção, boa média conseguida. Conquistado o lugar, submete-se, ainda, a exame médico. Só depois de haver passado nessa última prova, que devia preceder ao exame intelectual, poderá preencher a ficha de matrícula, isto com algumas formalidades de pouca importância, como os retratos, certidões, que o estudante prepara com antecedência.

Impôsto de Renda

O pagamento do impôsto de renda, que deveria se processar da maneira mais prática, com proveito para a Nação e para os contribuintes, requer também muito tempo. Preliminarmente o contribuinte precisa fazer um levantamento total de suas atividades, no decorrer de um ano, no que leva muitos dias, dependendo, é claro, das atividades que exerce. Um industrial, por exemplo, emprega nesse trabalho uma equipe de técnicos, especialmente contabilistas e advogados. Concluido o levantamento é feita a chamada declaração e enviada ao Ministério da Fazenda. Fica, então, aguardando um aviso para o pagamento do que deve ou para apresentar o recibo de quitação, conforme o caso. O tempo decorrido, entre a entrega da declaração e o recebimento do aviso ministerial, nos casos mais rápidos, é de 15 dias. E, recebido o aviso, o contribuinte não se limita a pagar, tem ainda que fazer novo requerimento que leva três dias para ser deferido.

Historia Caracteristica

No Departamento dos Correios e Telegrafos, quando se vai pleitear qualquer coisa, é necessário preparar antecipadamente o espírito. Ali não se tem noção de tempo. Talvez seja o departamento de burocracia mais emperrada. Vamos com um fato real, narrar o destino de um requerimento que ali corre ha 4 anos. E, se o recorrente ainda insiste, e porque é mineiro, dêsses que pagam para não entrar numa briga, mas que pagam tambem, para não sair quando entram. Vamos a história que é bem característica de nossa burocracia. A 21 de agôsto de 1952 na agência do DCT da estação Pedro II, o sr. Aramilton Almeida Rocha enviou 500 cruzeiros para Dona Firmina dos Santos, residente em Santana do Ipiaca. Decorridos 20 dias recebeu uma carta daquela senhora sem acusar o recebimento do dinheiro. Solicitou informações. A resposta veio com 30 dias. Não tinha recebido o dinheiro. Inconformado, o sr. Aramilton dirigiu-se à sede do DCT, onde declarou o que acontecera e exibiu o comprovante da remessa, talão de número 18.182. O funcionário explicou então, que êle teria que fazer um requerimento, solicitando a devolução. Fê-lo. Na hora de entregá-lo, porém, responderam que não era ali. Devia ir ao local competente a rua da Alfandega. Lá foi êle. O tempo foi passando e, após centenas de viagens ao DCT, teve finalmente a felicidade de saber que o seu requerimento tinha sido deferido. Mas na hora de receber a vil grana, foi necessário outro requerimento, com selos, firma reconhecida, etc. Pacientemente fêz o segundo requerimento e ele hoje, pacientemente, ainda espera pela devolução do dinheiro. Mas o sr. Aramilton está no firme propósito de prosseguir e só desistirá com a morte ou após vencer essa ciclópica batalha burocrática...

"Bons Dias" e "Obrigados" em Português à Descida do Avião

SUSAN QUER IR À LUA COM OS FILHOS E ALGUNS HOMENS

A Estrêla Adora Spaguetti e Gosta "de Tudo Que Não Seja Ruim" — Exaustão no Desembarque — Pouca Elegância e Muito Talento

ENSAIANDO "obrigados" e "bons dias" em português, chegou ontem ao Rio a estrêla de Hollywood Susan Hayward, cujo desembarque provocou a ida ao Galeão de um grande número de fãs, um pequeno batalhão de fotografos, repórteres e radialistas.

Engraçadinha simpatica, se bem que demonstrando cansaço, Susan se aproximou de um microfone instalado no meio da pista do aeroporto, e soltou um "bom dia ouvintes" em português.

Ainda no mesmo microfone um repórter em altas vozes indagou de Susan, em português, sua opinião sôbre o Festival de Cannes.

— "Obrigado..." — respondeu tambem em português.

Ai entrou o intérprete, e o fio ficou esclarecido com a resposta de Susan:

— "Achei o Festival de Cannes uma maravilha, muito bem organizado, e minha maior emoção foi receber o prêmio pelo desempenho em "I'll cry tomorrow", última película."

Preferências de Susan

Susan adora "spaguetti", gosta de "tudo o que não seja ruim", e prefere John Wayne como artista. Isto ela disse no Galeão.

Perguntaram ainda com quem ela iria à lua, se tal oportunidade surgisse, tendo respondido:

— "Com meus dois filhos e alguns homens."

Exaustão

A estrêla do "Canyon Passage" com Dana Andrews deixou o aparelho da Varig com um vestido azul claro, casacão alaranjado, luvas da mesma côr do vestido, e sapatos de "nylon", trajes êstes que, segundo a própria, eram os mais apropriados para o momento. Sua calma em momento tão aparentemente cansativo era o que melhor lhe assentava. De qualquer maneira, esse detalhe não influiu muito no brilho da visita de Susan Hayward ao Brasil, pois a artista norte-americana sempre foi premiada pelos seus desempenhos notáveis e não por beleza escultural.

Tendo aparecido anteriormente no papel de artista famosa, a cantora Jane Froman, Susan Hayward será vista pelo público carioca no seu filme "I'll cry Tomorrow", baseado na autobiografia da famosa cantora Lilian Roth, atriz de espetaculos memoraveis que passou por tremendas experiências alcoólicas em sua vida. O desempenho notavel de Susan Hayward naquela película lhe valeu o prêmio no Festival de Cannes.

Atividades

Mal chegou, ontem, já Susan Hayward deu início ao seu programa. A tarde foi recebida pelo Prefeito Negrão de Lima, e na sua primeira noite no Rio, jantou no "Golden Room" do Copacabana Palace, tendo assistido em seguida ao espetáculo "Humoresque", montado pelo produtor Carlos Machado para a temporada da "Sweepstake".

Exausta da viagem Susan distribuiu "obrigados e bons dias" a granel no Galeão

SWEEPSTAKE DE 1956

Com a venda total dos bilhetes, a extração será realizada no dia 5 de Agôsto de 1956, às 9 horas, como nos anos anteriores, à Rua Senador Dantas n.º 84. O prêmio maior é de VINTE MILHÕES DE CRUZEIROS.

O certame se completará com a competição do GRANDE PRÊMIO BRASIL, nesse mesmo dia, no Hipódromo da Gávea.

NOVAS INSTALAÇÕES DA "CASA NENO"

RUA LARGA, 171

AMANHÃ dia 4 do corrente mês, às 9 horas da manhã, inaugurar-se-ão as novas instalações da **CASA NENO** à RUA LARGA, 171. Convidam-se os clientes e amigos da tradicional firma varejista do comércio carioca a conhecer esta importante loja da cadeia de lojas da **CASA NENO.**

Aos presentes será distribuida uma lembrança comemorativa.

EMBORA DE CAMPO REDUZIDO ÊSTE SERA O MELHOR DE TODOS OS G. P. "BRASIL":

Mangangá, Tatan e Adil — os Três Grandes

EM nenhum momento de sua realização, desde que o famoso tordilho Mossoró venceu a importante prova, estêve o Grande Prêmio "Brasil" tão arraente, pelo aspecto técnico, como neste ano de 1956. Pode a alguns parecer paradoxal esta afirmativa, diante do campo assás reduzido do 23.º Grande Prêmio que marcará a extração da famosa Loteria Hipica do "Sweepstake". Entretanto, turfisticamente falando, a tradicional prova a ser corrida domingo próximo promete oferecer, como em nenhuma das anteriores disputas, as mais fortes emoções; isto porque autênticos campeões das pistas vão defrontar-se com a pista quase livre por assim dizer, escoimada dos parelheiros que não têm "chance" e estão no páreo apenas "para fazer número"! Basta que se diga que, até êste instante, a "afficion" ainda não elegeu um favorito, mesmo após os trabalhos já realizados e divulgados amplamente pela imprensa falada e escrita.

Os Três Grandes

Uma coisa, no entanto, salta à vista: existem três grandes nos "Sweepstake": Mangangá, Tatan e Adil! Durante todo o ano, após a realização do G. P. "Brasil" de 1955, estes três animais foram os sucessos de tôdas as grandes provas do continente. Onde se exibiram apareceram nas três primeiras colocações, com vantagem para Mangangá, que foi o ganhador das três maiores provas da América do Sul, vencendo os Grandes Prêmios de nosso país, da Argentina e do Uruguai! Tatan foi outro que ganhou como autêntico craque notáveis carreiras (ao todo sete) na Argentina, sendo triunfante no último domingo no G. P. "Chacabuco", secundado por Nino Luiz! E Adil venceu a Tatan no G. P. "São Paulo" dêste ano, em um dos mais sensacionais "pegas" do ano! Estes são, realmente, os três "grandes" do próximo G. P. "Brasil", embora os outros animais, com grandes possibilidades, possam ser denominados de "surprêsas". Realmente Nino Luiz, após a espetacular corrida de domingo último, no "Chacabuco", credenciou-se a vir correr em nosso país, pois apertou de fato Tatan, reagindo no final diante da superioridade do pupilo de Pedro Gonzalez. O francês Sancy, agora aclimatado, está correndo cada vez melhor e evidenciando muita classe, assim como Dhanous, recem-chegado ao Brasil, demonstrou mesmo com os percalços de uma longa viagem, estar em grande fórma. Timão, o nacional triplice-coroado êste ano, apesar de não ser inteiramente são, mostrou que tem raça e poderá competir com os famosos campeões. O "out-sider" da prova é Silvanesco, embora haja trabalhado a contento assinalando 207" para a distância, na grama.

Os Retrospectos Dos Campeões

Damos em seguida as vitórias ultimamente obtidas pelos oito Competidores ao G. P. "Brasil" dêste ano, para que os nossos leitores possam aquilatar do equilíbrio predominante no campo da importante prova que está sendo aguardada ansiosamente pelo público turfista de todo o país:

MANGANGA — (Gulfstream e Margarita) — Ganhou 5 carreiras no ano passado na Argentina e duas na Gávea, nos G. P. "Brasil" e "Dr. Frontin", neste suportando 63 quilos! Ganhou de Adil, Quiproquó e outros. Na segunda-feira, na Gávea, fêz 800 metros em 51", na grama.

TATAN — (The Yuvara) e Walkirie) — Ganhou sete corridas na Argentina, sendo a última no domingo passado, o G. P. "Chacabuco", quando derrotou Nino Luiz. Em Cidade Jardim perdeu para Adil no G. P. "São Paulo". Veio preparado de seu país de origem e apenas passeou na Gávea para conhecer a pista.

ADIL — (Epigram e Candid Love) — Invicto no ano passado em S. Paulo, com seis vitórias, inclusive no G. P. "S. Paulo", ganhando de Quiproquo, El Atagonês (vencedor do "Brasil" em 1954) e outros. Em Buenos Aires foi 3.º para Mangangá e Tatan no "Carlos Pellegrini". Este ano ganhou de Tatan na maior prova do turfe handetrante. Trabalhou em Cidade Jardim, domingo, assinalando 205" para a distância, muito bem.

TIMÃO — (Swallow Tail e Nuvem) — Em cinco apresentações o ano passado em S. Paulo só perdeu uma vez, chegando segundo em páreo discutido. Depois não mais foi derrotado e como líder absoluto da geração ganhou as três provas da triplice-coroa na Gávea. Trabalhou 3.040 metros em 208"1/5 com excelente ação final.

NINO LUIZ — (Claro e Good Night) — Ganhador de 3 carreiras na Argentina, sendo a última vitória sôbre Montmarthe, Rey Del Viso, Profundo e outros, em 2.400 metros, marcando 2.14"2/5. Domingo passado, no G. P. "Chacabuco", na Argentina, secundou em bonito final o ganhador Tatan. Veio preparado da Argentina e passeou na Gávea para identificar-se com a raia.

NANOUS — (Admiral Drake e Fille de Soleil) — Chegado da França há 20 dias, tendo corrido 12 vêzes e obtido 2 vitórias, 4 segundos e 4 terceiros lugares. Não se colocou no Grande Prêmio de Paris. Trabalhou 3.040 metros em 207", pisando a areia pela primeira vez, pois é melhor corredor na grama. Fêz duas partidas de 1.000 metros em 65", com boa ação.

SANCY — (Scratch e Quitaria) — Apresentado sete vêzes, obteve uma vitória, um segundo, um terceiro e dois quartos lugares, pois vem evoluindo de corrida para corrida, devido a estar se aclimatando melhor no Brasil. Ganhou o "16 de Julho" sôbre Rocket, Leocadia, Snooker, Cedro e outros. Trabalhou 3.040 em 204"2/5, o melhor exercício entre os competidores ao G. P. "Brasil".

SILVANESCO — (Royal Forest e Silver Star) — Tem 4 vitórias, 2 segundos e um terceiro lugar em S. Paulo. Na última apresentação chegou 2.º para Quebec, derrotando Odeon, Huapi, Pontiac e outros. Trabalhou 3.040 metros em 207" na grama.

SUBIU A BANDEIRA

Para a sabatina monstro de amanhã, eis as nossas opiniões:

1.º PAREO

URGENCIA volta com muita chance e pode corresponder, mas terá em SINFONIA adversária muito perigosa. Como azar, CITARA.

2.º PAREO

Vamos escolher SERRANIA, cujo exercício foi muito bom, dupla com UGA que apresentou melhoras. Para azar, CIRENAICA.

3.º PAREO

Das nove potrancas agraciadas mais GAIUTA que corre muito na grama sêca, dupla com MARTA ROCHA ou TRETA, está dependendo do piloto.

4.º PAREO

Se fôr mesmo na grama, entre SEPOY, cujo calado é magnífico e TIO GIULITE deve ser decidido o páreo. Para "tertius" MAYPU.

5.º PAREO

Reaparece bem preparado o VENCIMENTO e acreditamos que será o vitorioso, dupla com BENGUARDA que está ainda com NICK, cujo trabalho foi ótimo.

6.º PAREO

O lote é numeroso e igualado. Vamos optar a favor de BLANC que está "limando", dupla com COEUR JOIE, ficando TIO LUIZ para azar.

7.º PAREO

Confirmando o estupendo trabalho que produziu, será INFICIL o ganhador, encontrando-se CANALETTO o mais sério adversário. DIRETOR é o azar.

8.º PAREO

Embora fôsse derrotado há dois inteiros a favor de MARON que vai melhor montado agora. Dupla com CAPURRO, sendo RAMBINAL o azar.

CONCURSOS E BETTING-DUPLO, ACUMULADOS

Acham-se acumulados: para o corrida de amanhã, sabado, o Concurso de 7 (sete) pontos, na importância de Cr$ 711.243,00, e, para o de depois de amanhã, domingo o Concurso de 7 pontos, na importância de Cr$ 103.081,00 e o Betting Duplo, na de Cr$ 329.642,00.

O PROGRAMA DE DOMINGO

1.º PAREO — 1.500 metros — Cr$ 80.000,00 — As 12,50 horas — "Minas Gerais".

1—1	Pulsar, J. Marchant		56
	Tilo, I. Amaral		56
2—2	Lorient, L. Diaz		56
	3 Belinto, A. G. Silva		56
	4 El Mayoral, D. Moreno		56
3—5	Cedro, N. C.		56
	6 Centauro, F. Irigoyen		56
	7 Herbas, O. Ulôa		56
4—8	Vencanco, J. Portilho		56
	9 José Rosa, V. Pinheiro		56
	10 Tribunal, A. Arsin		56

2.º PAREO — 1.500 metros — Cr$ 80.000,00 — As 13 horas — "Pernambuco".

1—1	Real Cleste, J. Portilho		55
	2 Malvinense, P. Labre		55
2—1	Jamacaru, F. Castillo		55
	4 Reginde, L. Diaz		55
3—5	Empire, F. Irigoyen		55
	6 Jasmino, U. Cunha		55
	7 Tirafogo, G. Silva		55
4—8	Nauta, R. Martins		55
	9 Ulo, J. Marchant		55
	10 Bomarneiro, D. Silva		55

3.º PAREO — 1.400 metros — Cr$ 80.000,00 — As 13,30 horas — "Rio de Janeiro".

1—1	San Mar, I. Diaz		58
	Palermo, P. Labre		58
	Rumor, V. Pinheiro		58
	Corisqueira, M. Alves		58
2—4	Ida Ferreira, C. Carvalho		56
	5 Blue Bird, J. Portilho		56
	6 Estrondo, D. Moreno		56
	7 Miss Bagagem, J. Ramos		56
3—8	Aparecenara, F. Castillo		56
	9 Badadine, D. P. Silva		56
	10 Vovo Ana, A. Reis		56
	11 Escrane, A. Nanid		52
4—12	Experiencia, N. C. Pereira		56
	13 Solana, I. E. Castro		55
	14 Bomarneiro, D. A. Silva		56
	Bomarbra, D. Moreira		56

4.º PAREO — 1.600 metros — Cr$ 80.000,00 — As 14,05 horas — "Paraná".

			Ks.
1—1	Mangar, L. Diaz		57
	Manet, F. Irigoyen		55
2—2	Swami, O. Ulôa		55
	3 Farniete, A. G. Silva		55
	4 Bonzia, J. Portilho		53
3—5	John Arabi, J. Marchant		57
	6 Colette, J. Ramos		49
	7 If, A. Artin		55
4—8	Zé P. Labre		55
	9 Portalo, F. Castillo		55
	10 Pedro Bala, U. Cunha		55

5.º PAREO — 1.600 metros — Cr$ 200.000,00 — As 15,40 horas — "São Paulo".

			Ks.
1—1	Encore, F. Irigoyen		56
	2 If, A. Artin		50
2—3	Mas Tua, J. Portilho		53
	4 Bomba H, F. Castillo		56
3—5	Poleta, O. Ulôa		58
	Quadrilho, A. Cardoso		55
4—6	Patricia, V. Pinheiro		53
	7 Huapi, G. Massoli		55
	Diadema, J. Baffica		51

6.º PAREO — 1.400 metros — Cr$ 80.000,00 — As 15,20 horas — "Distrito Federal" — (Betting).

			Ks.
1—1	Bar El Jebel, F. Irigoyen		55
	2 Blue Heaven, N. C. Pereira		55
	3 Seamaster, D. P. Silva		55
2—4	Beiruth, L. Lins		55
	5 Murano, L. Diaz		55
	6 Etendard, G. Massoli		55
	7 Relatório, A. G. Silva		55
3—8	Ile de France, M. Henrique		55
	9 Pinta Lorde, A. Marçal		55
	10 Caravan, J. Tinoco		55
	11 Cascador, C. Calleri		55
4—12	Mobar, G. Silva		55
	13 Silurian, O. Ulôa		55
	14 Anfortas, A. Cardoso		55
	Altimetro, J. Portilho		55

7.º PAREO — G. P. "Brasil" — 2.400 metros — Cr$ 1.800.000,00 — As 16,25 horas — (Betting).

			Ks.
1—1	Mangangá, B. Castro		59
	2 Silvanesco, V. Pinheiro		56
2—3	Adil, L. B. Gonçalves		59
	4 Dhanous, O. Ulôa		58
3—5	Tantan, J. P. Artigas		56
	6 Sancy, E. Castillo		52
4—7	Timão, J. Marchant		56
	8 Nino Luiz, E. Antunez		56

8.º PAREO — 1.400 metros — Cr$ 150.000,00 — As 17 horas — "Rio Grande do Sul" — (Betting).

			Ks.
1—1	Ilex, U. Cunha		56
	2 Rostoky, L. Lins		52
	3 Guancan, A. Artin		52
2—4	Major, N. C.		56
	5 High Ball, L. Diaz		56
	6 L'Amiral, M. Alves		50
	7 Jonle, N. C.		52
3—8	Blameless, D. P. Silva		58
	9 Luarzinho, J. Portilho		54
	10 Patrícia, N. C.		52
	11 Curare, G. Massoli		54
4—12	Tio Capataz, D. Moreira		58
	13 Barbe Bleu, E. Castillo		51
	14 Fastener, A. Cardoso		54
	Queen Fairy, N. C.		60

PROGRAMA de AMANHÃ

BARBADA DO DIA: URGÊNCIA

ANIMAIS	Kg.	St.	Ct.	JOQUEIS	POSSIBILIDADES	Treinadores	Cls. performances	Dist.	Tempo Prin.

1.º PAREO — 1.500 Metros — Recorde: HOMERO 89"4/5 — Prêmios: Cr$ 85.000,00, Cr$ 25.000,00, Cr$ 12.750,00 — Largada às 13,00 Horas

1—1	Urgencia	55	3	20	J. Marchant	Aproveitou muito bem. Não deve perder	C. Cabral	2.º p.	Inicial	1.600	1.44 2/5	A?
	Ultriz	55	8	20	G. Silva	A companheira está melhor. Dai	G. Costa	4.º p.	Colette	1.500	1.31 1/5	A?
2—2	Citara	55	7	40	A. G. Silva	Bem situada no percurso. Boa poule	M. Souza	1.º p.	Citara	1.600	1.43 2/5	A?
	3 Illora	55	2	80	J. Baffica	Gosta da grama e poderá vencer	F. Caminha	4.º p.	Cinderela	1.400	88	A?
3—4	Sinfonia	55	1	25	O. Ulôa	Tem demonstrado progressos. Chance	F. Freitas	3.º p.	Bergere	1.200	75 1/5	A?
	5 La Morocha	55	6	60	F. Castillo	Venceu a galope. Contam repetir	C. Pereira	1.º p.	Itatinga	1.600	1.42 1/5	G?
1—6	Red Fly	55	9	30	F. Irigoyen	Outra que exercitou se bem. Dai	A. Rosa	3.º p.	Cinderela	1.400	88	A?
	7 Urauna	55	4	60	J. Portilho	Apresentou melhoras e "part. de fé"	A. Feijó	2.º p.	Cinderela	1.400	83	A?
	8 Fita Azul	55	5	80	J. Tinoco	Fraca para o tropel. Não gostamos	W. Costa	8.º p.	Cinderela	1.400	88	A?

Novo palpite: URGENCIA — Apontou a contento e possui grande chance de vencer | *Inimigo: SINFONIA — Vem apresentando melhoras, pode derrotar nossa preferida* | *Surprêsa: RED. FLY — Possui soberba exercício para êste compromisso. Pode ganhar.*

2.º PAREO — 1.400 Metros — Recorde: QUEJIDO 81"1/5 — Prêmios: Cr$ 80.000,00, Cr$ 24.000,00, Cr$ 12.000,00 — Largada às 13,30 Horas

1—1	Serrania	55	7	20	O. Ulôa	No melhor de sua fórma. Dai	F. Freitas	2.º p.	Urgência	1.600	1.40 1/5	G?
	Sátira	55	8	30	A. Cardoso	A companheira está melhor. Fraca	Idem		Fatreante			
2—2	Ugo	55	8	30	J. Marchant	Apontou muito bem. G. chance	G. Costa	2.º p.	Sinfonia	1.600	1.42 1/5	A?
	3 Juiote	55	7	80	U. Cunha	Vem de boa corrida. Na areia	M. Salles	2.º p.	Cordeona	1.500	1.35 1/5	A?
3—4	Felicita	53	6	25	N. O. Pereira	Em sôberba fórma. Pode vencer	B. Freitas	4.º p.	La Morocha	1.600	1.41 1/5	G?
	5 Jamusta	55	9	80	D. Moreira	Muito bem preparada. Boa poule	F. Morgado	4.º p.	Red Fly	1.200	?	A?
	Jacuanga	55	1	80	E. Castillo	Não anda muito bem. Difícil	Idem	5.º p.	La Morocha	1.600	1.41 1/5	G?
1—6	Ramzi	55	10	35	M. Henrique	Na grama vence patas. P. ganhar	C. Paranhos	6.º p.	La Morocha	1.600	1.41 1/5	G?
	7 Cirenaica	55	4	50	P. Labre	Seu exercício agradou. Ótimo azar	F. Caminha	5.º p.	Citara	1.600	1.44 2/5	A?
	Flaia	55	2	50	L. Diaz	Regula com a companheira. Chance	Idem	5.º p.	Bacchante	1.200	77	A?

Novo palpite: SERRANIA — Apanhou um páreo a seu jeito e não deverá perder. | *Inimiga: FELICITA — Cada vez melhor e no final poderá derrotar nossa indicada.* | *Surprêsa: UGA — Seu aprento foi bom e poderá derrotar os nossos preferidos.*

3.º PAREO — 1.500 Metros — Recorde: RETANG. 93"1/5 — Prêmios: Cr$ 80.000,00, Cr$ 24.000,00, Cr$ 12.000,00 — Largada às 14,00 Horas

1—1	Treta	56	1	25	A. G. Silva	No melhor de sua fórma. P. vencer	C. Cabral	1.º p.	Raio	1.400	86 2/5	A?
	Tasca	56	8	25	J. Marchant	Apresentou bem. apronto. Chance	M. Almeida	1.º p.	Ribamar	1.500	96	A?
2—2	Marta Rocha	56	5	30	D. P. Silva	Pende mais na grama. P. ganhar	F. Morgado	1.º p.	Bacchante	1.500	98 2/5	A?
	3 Mala Noche	52	1	60	U. Cunha	Anda bem e corre azar serve	W. Attianesi	3.º p.	Bacchante	1.500	97 3/5	G?
2—4	Gaiuta	56	4	15	L. Diaz	Corre mais na areia. Azar marcel	F. Irigoyen	2.º p.	Patrícia	1.200	75	A?
	5 Iapana	56	7	80	J. Portilho	Outra que prefere a pista de areia	M. Souza	4.º p.	Patrícia	1.200	75	A?
4—6	La Ballerina	56	9	30	J. Tinoco	No melhor de sua fórma. P. ganhar	A. Morales	2.º p.	Mac Tua	1.600	1.36 1/5	G?
	7 Jonev	52	2	50	I. Amaral	Estão levando de "charhada" Olho	M. Mendes	1.º p.	Bonaque	1.400	92 2/5	A?
	Baicova	52	4	50	C. Calleri	Sempre falada e nada faz. Dai	Idem	5.º p.	Bacchante	1.400	91 3/5	G?

Novo palpite: MARTA ROCHA — Na grama seu rendimento aumentou. E' a fôrça. | *Inimiga: TASCA — Apontou com soberba fórma e poderá ganhar.* | *Surprêsa: LA BALLERINA — Bem situada no percurso e leram fé. Dai.*

4.º PAREO — 1.400 Metros — Recorde: QUEJIDO 83"1/5 — Prêmios: Cr$ 65.000,00, Cr$ 19.500,00, Cr$ 9.750,00 — Largada às 14,30 Horas

1—1	Capitanea	50	12	30	L. Lins	Em sôberba fórma. Pode ganhar	G. Morgado	4.º p.	Zari	1.500	81	A?
	2 Certeiro	60	4	50	P. Labre	Na grama vence menos. Difícil	F. Caminha	5.º p.	Ogiva	1.500	96	A?
	3 El Chelque	52	14	15	J. Baffica	Corre bem na relva. Lev. de barhada	F. Marques	9.º p.	Revoltado	1.600	1.22 3/5	A?
2—4	Sepoy	52	9	75	F. Irigoyen	Sempre vendeu mais na grama	A. Morales	3.º p.	Zarik	1.500	81	A?
	5 Nordestino	60	5	60	F. Castillo	Apenas regular. Como azar serve	S. D'Amore	9.º p.	Embalo	1.200	74 3/5	A?
	8 Quiroga	52	15	—	Nilonete	Não correrá	A. Neves	1.º p.	Cinderela	1.400	88	A?
3—7	Ogiva	54	7	40	A. Marçal	Anda como nunca. P. enfiar outra	J. W. Viana	1.º p.	D. Powell	1.500	96	A?
	8 Corregio	54	11	60	M. Henrique	Reaparece melhorado. Ótimo azar	F. Schneider	6.º p.	Ogiva	1.500	96	A?
	9 Marpu	52	8	10	U. Cunha	Estão levando de "charhada"	M. Mendes	1.º p.	Jobil	1.500	93 1/5	G?
	Arafad	52	3	40	C. Calleri	Regula com o companheiro. Dai	Idem	3.º p.	Roberto	1.500	83 1/5	G?
4-10	Pano de Anjo	56	1	50	Je. Baffica	Vem mais forte. Poderá vencer	J. Peres	8.º p.	Inseo	1.500	80 4/5	A?
	11 Fair Clever	52	2	80	A. G. Silva	Turma indigesta. Só como azar	M. Cancio	4.º p.	Ogiva	1.500	96	A?
	12 Zarik	58	10	25	D. Moreno	Venceu a galope. Pode repetir	G. Feijó	1.º p.	Embalo	1.200	81	A?
	Tio Giulite	54	6	25	J. Portilho	Trabalhou muito bem. E a fôrça	Idem	2.º p.	Maypu	1.500	93 4/5	G?

Novo palpite: TIO GIULITE Volta muito bem a ex Jobil e gosta da grama. Deve vencer. | *Inimiga: CAPITANEA — A sua fórma é a melhor possível e poderá ganhar.* | *Surprêsa: SEPOY — Poderá correr bem na grama e atravessa boa fase*

5.º PAREO — 1.300 Metros — Recorde: Okavama 77" — Prêmios: Cr$ 65.000,00, Cr$ 19.500,00, Cr$ 9.750,00 — Largada às 15,10 Horas

1—1	Causidico	60	7	25	R. Martins	Apanhou um páreo a seu jeito. Dai	P. Gusso F.º	7.º p.	Gd. Drake	1.600	104 4/5	A?
	2 Escaler	54	9	80	V. Pinheiro	Apenas regular. Como azar serve	G. Morgado	6.º p.	Palafiem	1.500	102 1/5	A?
	3 Palafrem	58	5	100	M. Henrique	Somente na areia. Aqui é difícil	S. D'Amore	4.º p.	Refem	1.400	106 2/5	A?
2—4	Vencimento	54	11	35	J. Ramos	Reaparece com "ares de barhada"	A. Neves	1.º p.	Jonair	1.500	80 1/5	A?
	5 Desgosto	52	4	60	A. Xavier	Fraco para o tropel. Não gostamos	C. Torres	3.º p.	Camalho	1.600	100 3/5	G?
	6 Regalo	52	3	80	A. G. Silva	Pouco deverá pretender. Difícil	C. Cabral	4.º p.	Camalho	1.600	105 2/5	G?
3—7	Scollope	56	10	50	D. Silva	Possui soberbo exercício. Olho!	L. Ferreira	6.º p.	Refem	1.600	106 3/5	A?
	8 Tio Gabriel	54	1	60	M. Alves	Apresentou melhoras e é bom placê	B. Carvalho	2.º p.	Geranio	1.500	80 1/5	G?
	9 Next	51	12	80	R. Garcia	Não anda bem. Achamos difícil	M. Mendonça	11.º p.	Camalho	1.600	100 2/5	G?
4-10	Benguarda	58	2	40	J. Portilho	Melhorou bastante e tem chance	G. Feijó	5.º p.	Rostoky	1.500	82	A?
	11 Tripoli	52	8	30	U. Cunha	Bom corredor na relva. Dai	M. Salles	6.º p.	Camalho	1.600	100 3/5	G?
	Nick	52	4	30	E. Castillo	Apronton muito bem. Pode vencer	Idem	3.º p.	Dourados	1.500	80 3/5	G?

Novo palpite: CAUSADICO — Apanhou um páreo todo a seu jeito. Contam ganhar. | *Inimiga: NICK — Possui soberbo apronto e apareia a grama. Pode vencer.* | *Surprêsa: VENCIMENTO — Reaparece bem preparado e com "ares de barhada". Boa poule*

**6.º PAREO — 1.400 Metros — Recorde: QUEJIDO 83

FLÁVIO FAZ O ELOGIO DO PLANTEL:

"FOI COM ÊSTES HOMENS QUE REENCONTRAMOS A VITÓRIA!"

"O Necessario Espirito de Seleção" — A Não Convocação Dos Rubronegros — O Que é "Scratch" Permanente — "No Momento, Não Poderia Chamar Outros" — A Força Dos "Tchecos" — O Treinador Brasileiro Comenta a Convocação do Nosso Selecionado Mais Uma Vez — (Reportagem de GERALDO ESCOBAR)

Não Poderia Recorrer a Outros

Zizinho, Didi e Zezinho são grandes amigos e se garantem: um pelos outros. Isso os em afeitam do treinador e formam um autêntico espírito de seleção, o que começou, mesmo

Nada de Especial Com o Flamengo

O "Scratch" Permanente

A Força Dos "Tchecos"

VER, OUVIR E... CONTAR

De Adhemar Ferreira da Silva

Falando de Basquetebol

Aproveitamo-nos da visita dos universitarios norte-americanos, bicampeões de basquetebol em sua patria, para tomar contato com uma de suas mais extraordinárias figuras.

Trata-se de William Russel um gigante negro, com 2m10 de altura com uma elasticidade fantastica e possuidor de otima velocidade.

Bill — êsse é seu nome de guerra — foi considerado o "senhor bola ao certo" do ano de 1955.

Esse titulo, Bill fez jus após terminar o calendario de basquetebol universitario do ano passado, onde êle foi a figura de maior valor para seu estabelecimento de ensino — Universidade de San Francisco — marcando a quase totalidade de pontos que deu a sua equipe o titulo de bicampeã do esporte de Naismith.

Para essa coluna que apresenta o atletismo, poderia parecer um paradoxo estar falando de basquetebol, mas Bill Russel basquetebol e atletismo, estão praticamente reunidos. Esse gigante negro, ao entrar pela primeira vez numa pista de atletismo, conseguiu saltar na prova do salto em altura, nada mais, nada menos que 2m03. Os que acompanham de perto o atletismo saberão avaliar muito bem o que representa esse resultado mesmo dentro dos Estados Unidos onde quase que diuturnamente encontramos um praticante dessa modalidade do esporte base, saltando sôbre os dois metros em altura, porem o que se torna curioso é que Bill jamais fez um treinamento para o atletismo e, ao experimentar saltou logo 2m03.

Não chegamos a perguntar para Bill Russel porque êle não treinava o atletismo, pois, como se sabe o esporte base é inteiramente amador e jogando basquetebol, como faz Bill Russel, suas condições de cimentar a vida para o futuro são enormes, principalmente quando se sabe que os clubes de profissionais de basquetebol de ha muito o vêm convidando para que Bill seja um de seus integrantes e, nessa situação claro esta que Bill cumprirá seu dever como amador ate os jogos finais nas Olimpiadas da Australia e, quando retornar aos Estados Unidos já será um profissional.

Essa é a razão por que falamos de basquetebol, pois falando desse esporte, tendo um Bill Russel ao meio, praticamente falamos do atletismo. Bill Russel nada mais é do que um campeão de atletismo em potencial, jogando um basquetebol maravilhoso e, tendo suas vistas voltadas mais para esta do que para aquela modalidade esportiva.

Zezinho, mestre em cumprir o dever de jogador de futebol, continua em sua marcha vitoriosa através dos estadios e dos povos, [illegible]. Antes do aperto, no Maracanã, [illegible] vai se massagear e sorrir com a vitoria

Augusto Recebeu um Telegrama do Pôrto

O treinador campeão Augusto da Costa Grande ingressa daqui a alguns instantes no Salão de Estar dos cartolas do F. C. do Pôrto, para proferir o sorteio decisivo por Vasco. E possível que os entendimentos não cheguem a concretizar-se, mas é provável que estejam em fase adiantada e assim.

Segundo apuramos Augusto da Costa recebeu um telegrama do campeão portugues de futebol convidando-o a assumir a chefia de seu departamento de futebol e fazendo-lhe uma proposta em base concretas. Sabemos ainda que o treinador recebeu e aceitou com simpatia a tão influente convite feito por Martins e acredita-se que esteja decidido a uma grande oportunidade que se abre em sua carreira de treinador.

O Grande Obstaculo

Acontece que Augusto da Costa é funcionario publico prestando serviços na zona sul à Polícia Especial. E antes de enviar a sua resposta ao Pôrto manifestou-se definitivamente sôbre o caso, esta procurando

Ademir Seria o Auxiliar

Segundo se sabe, Augusto da Costa pretende levar para auxiliar-lo em Portugal o ex-jogador Ademir, que se encontra em Lisboa, onde foi assistir a um jogo de seu clube. Ademir, como se sabe, é um dos maiores admiradores do treinador campeão.

NELSON RODRIGUES FALA DOS TCHECOS

O MELHOR FUTEBOL DA EUROPA

1 — Quando o Brasil perdeu da Hungria, no mundial da Suiça nascem, aqui, uma selva, uma flora de patriotas húngaros. Nunca se desfez tanto do pobre foot-ball brasileiro. E houve um momento em que começamos a praticar um ufanismo às avessas — éramos uns pernas de pau natos e hereditários. Ao passo que os húngaros surgiam, aos nossos olhos, retocados, romanceados, idealizados. Não importou que o "match" Brasil x Hungria tivesse transcrito em circunstâncias anormalissimas. Primeiramente houve o caso do juiz.

2 — Sim, o juiz! Que esplendido, que magnifico, que magnificente larapio! Mas o brasileiro é um carlitiniano. Os cronistas patricios vieram, da Suiça, pirando, de pés juntos, que não tinha havido tanto roubo nenhum. Vejam vocês a nossa humildade naturalmente e irremediavel: — o brasileiro não concede a si mesmo o simples direito de ser vitima. Tiram-lhe o relogio, batem-lhe a carteira, e ele, com uma heroica passividade, clama: — "Sou incapaz de ser roubado! "Eis a verdade: — no match contra os húngaros, valeu tudo contra nos. Eramos ecifados, diziamos, na área adversaria. Os húngaros podiam permanecer numa banheira digna de Cleópatra. E o juiz, nada. Perdemos de 4x2 e eu acho pouco. Com aquêle juiz devíamos ter perdido de uns 10x0.

3 — Enquanto nós punhamos nas nuvens o foot-ball húngaro e enterravamos o nosso, aconteceu o seguinte: — o "scratch" alemão, que era, mal comparado um Ford de bigode ou, pior, uma "baronesa", infligiu a Hungria uma treda torva e atroz humilhação. Comecei a pensar, desde então, que os húngaros não fôssem tão imbativeis como pretendiam a nossa alvar subserviência. O tempo se encarregou de demonstrar, por A mais B, que a nossa crônica exagerara histèricamente. Imaginem: — o ex-invicto, o ex-invencivel, o exfabulosissimo "scratch" húngaro chegou a perder para a Turquia. Ora, o foot-ball é, no cenario europeu, algo assim como o Mandatura dantes. Eu sei que, pouco depois, batíamos bonito à Turquia, uma vitoria apertadissima. Mas o "scratch" brasileiro que foi a Europa, conseguiu ser uma caricatura do nosso futebol.

4 — Em suma: — o delirio já passou e, hoje, colocamos a Hungria nos seus justos termos. A invencibilidade, que lhe queríamos atribuir, não existe mais. Sabemos, em sã consciência, que, em condições normais, podemos jogar com os húngaros pau a pau e vencê-los. Ficamos, todavia, uma magoa toda especial e muitissimo aguda daqueles 4x2. Sim, amigos: — se há uma derrota que nos fere na carne e na alma, e que desejaríamos, com que vem, os lungaros estarão aqui. Mas é espetaculo: — um ano!

5 — Amanhã, à noite, enfrentaremos a Tcheco-Eslovaquia. Ora, os nossos adversarios venceram, recentemente, a equipe hungara. Com uma agravante: — na propria Budapest. Por outro lado, a crônica esportiva, no Velho Mundo, escreve que, no momento, a equipe tcheca é a que melhor representa, melhor exibe o "foot-ball" europeu. Isso basta para que a vitoria nos [illegible]. Basta que os tchecos sejam uma maravilha. Vamos ver [illegible] e mais — uma memoria de cobrador a Europa, toda a Europa, num único peito. Vem o medo de amanhã tem, acima de tudo, as características de uma revanche. Revanche — revanche melhores, de reves que nos infligiram, em Wembley, os ingleses.

6 — O problema máximo do brasileiro no "foot-ball" é a sua propria pessoa — o de confiança. Não se refere a esta ou aquela, que nos liquidam no jogo Brasil X Uruguai. O que é preciso é uma consciencia de nossas possibilidades reais. O brasileiro quando acredita em si mesmo é, de fato, uma potencia. Por que perdemos para Hungria? Porque atribuimos aos adversarios tôdas as virtudes e pegamos com uma humildade de pernas de pau. Some-se à inibição emocional a catimbagem do juiz e teremos a explicação de tudo... Desde que, amanhã, o "scratch" confie em si mesmo, sem subestimar o inimigo, teremos uma chance [illegible] de vitoria.

Quase Tudo Pronto Para a Carreira Mais Importante da América do Sul!

ADIL PODE ACABAR COMO UMA "BARBADA"

NO GRANDE PRÊMIO "BRASIL"

Manuel Branco, treinador de campeões, Lodegar Gonçalves, joquei revelação de São Paulo e o craque nacional Adil, um capitulo de emoção na prova do "Sweepstake"

Ostentando Forma Soberba, o Craque Brasileiro Surge Como o Fantasma de Manganga, na Sensacional Prova de Depois de Amanhã — Normalmente, Pelas Caracteristicas Dos Seus Dois Grandes Inimigos Adil Será Beneficiado no Final — A Responsabilidade de Lodegar Gonçalves — Os Progressos de Timão e Sancy — Outras Notas Sôbre a Monumental Festa do "Sweepstake" — (Reportagem de WILSON DO NASCIMENTO — Fotos de DEMOCRITO BEZERRA)

O JOCKEY Club Brasileiro vive a sua principal semana. A realização do Grande Prêmio "Brasil" de 1956 é um acontecimento espetacular. O êxito da festa está garantido de antemão, não apenas pelo campo sensacional da tradicional prova — perfeito na qualidade de seus integrantes — mas, tambem, pela vibração, pelo entusiasmo incomum e pela emoção que a todos domina, turfistas e não-turfistas, na expectativa de assistirmos a um espetaculo de rara grandiosidade, técnica, esportiva e socialmente perfeito.

Os nomes de Manganga, Tatan, Sancy, Nino Luiz, Dhanous e Silvanesco andam de bôca em bôca, mas, está claro, as duas "estrêlas" da criação nacional, Adil e Timão, são as que antecedem tudo, com todo o povo a indagar de suas possibilidades reais, querendo saber, a todo custo, se os pareiheiros nascidos no país podem dar combate aos valorosos craques argentinos e franceses com possibilidades de exito.

O reporter tem assistido a todos os preparativos. Na sua missão de informar o publico, vai ouvindo "agrenos e treinanos". O proprio campo do G. P. "Brasil", pelo equilibrio de fôrças, já na uma ideia da confiança que êste ou aquêle treinador, êste ou aquêle pilôto, acabam por demonstrar na atuação dos campeões que estão sob seus cuidados e responsabilidade. A gente conversa com Manuel Branco e sente que o consagrado preparador está calmo e tranquilo aguardando a hora da luta emocionante. Falasse com Callejas e Bonfácio Castro e dêles garante a certeza de que Manganga está plenamente recuperado, e quase o mesmo cavalo fenomenal do último "Sweepstake" e que por isso não há muito a temer. Pedro Gonzalez, o competidor primoroso de Tatan, não esconde de ninguem que o Rio de Janeiro, que esta Gavea maravilhosa, fizeram muito bem ao seu famoso pareiheiro.

Mario de Almeida, lá do fundo da alma, deixa entrever que o Timão estara com seus rivais no instante dramático da luta, pretendendo tambem o sucesso consagrador. Emygdio Castillo e Miguel Gil, o joquei e o treinador de Sancy, andam sorrindo às escondidas, felizes com os progressos espetaculares do craque frances, progressos que poderão, ate, leva-lo à vitoria emocionante, como um dos melhores atores da competição. Elias Antunes e Penna, que trouxeram o Nino Luiz, são mais modestos e não tem maiores pretensões, embora deixem antever que carreiras são carreiras e que a viagem pode não ser perdida de todo. Oswaldo Ulloa e Pedro Gusso Filho olham, vez por outra, para o Dhanous e o famoso bridão chileno diz ao reporter: "Cavalo bonito e corredor, embora com pouco tempo para uma aclimatação. Bem que êle podia ser um Heliaco... E o popular "Sallim", hoje treinador de Silvanesco, antigamente cavalarico de Guanabara, já tendo sentido o sabor de vitorias memoraveis no G. P. "Brasil", promitia-se a garantir que o seu pupilo não fechará a raia...

Difícil, portanto, dizer qual será o ganhador do G. P. "Brasil" deste ano. Mas o reporter é obrigado a informar. E tambem a sua opinião pessoa deve ser levada a seus leitores. Aqui estamos para isso.

O pareo é dos mais interessantes, não ha duvida alguma, mas, ha sempre um mas... em corridas de cavalos, pode acabar, meus amigos com uma aposta ate certo ponto facil, até certo ponto estupenda.

A nosso ver isso poderá acontecer da maneira por que se portar em seu dorso o jovem e entusiasta Lodegar Gonçalves — cuja responsabilidade é das maiores no "Sweepstake" — o cavalo brasileiro cuidado por Manuel Branco e por êle apresentado em forma aberta, poderá se transformar numa autentica "barbada" neste G. P. "Brasil".

Não se pense, porem, que Adil não tenha a dizer aos outros campeões — mas tambem os Penna estão dispostos de prova, o filho de Epitacio poderá dar-se a certas liberdades bem entender, atacando no justo momento e ganhando o G. P. "Brasil" de 1956.

Ladeado pelo Repórter e por um de seus melhores "faixas", o jovem "turfman" Fausto Castilhos, o campeonissimo Rigoni fala sôbre o G. P. "Brasil"

Rigoni, o Grande Ausente, Fala a ULTIMA HORA Sôbre o "Sweepstake":

"SE EU PUDESSE MONTAR E TIVESSE QUE ESCOLHER, ADIL SERIA O PREFERIDO!"

Muito Embora Ainda Metido em um Aparelho, o Sempre Querido "ás" Não Perdeu os Menores Detalhes Dos Intensos Preparativos Dos Craques — "Juntamente Com o Craque Nacional, Somente Dois Outros Ganham Destaque, TATAN e MANGANGA" — Acredita Firmemente na Vitória do Paulista de MANUEL BRANCO e Diz: "A Natureza da Prova Virá Beneficiá-lo no Final"

DESCANSOU o binóculo e disse, num tom de quem havia matado a charada: — "Já vi quem é o ganhador dêste Grande Prêmio".

LUIZ RIGONI, o fabuloso freio patricio, era, no entusiasmo sem tamanho de maior festa do turfe brasileiro, o grande ausente. Naquele instante, não passava de um observador — o tanto quanto nós, o grande público brasileiro lamenta a sua condição de simples "Coruja". Lamenta e chora, vendo que, ao final, não se verificou, conforme se anunciava e esperava, o seu reaparecimento nas pistas — acontecimento cuja demora aumenta a cada dia a ansiedade da "aficion".

"Adil é o Maior Nome!"

Na palestra que mantivemos, enquanto na pista ia aceso o movimento dos craques, Rigoni não escondeu o seu entusiasmo pela grande festa, conformado em ter, ainda êste ano, de sentir o Grande Prêmio "Brasil" na emoção de um assistente como qualquer outro. Todavia, Rigoni não tem perdido o menor detalhe dêstes intensos preparativos. Perguntado sôbre qual animal escolheria, se lhe fôsse dado preferir, como joquei, uma montaria neste sensacional páreo, Rigoni respondeu:

— Escolheria o Adil.

Deu, depois, as suas razões:

— Creio que o Adil terá carreira mais favoravel desta vez, e sei que sua forma é ainda melhor que a do ano passado. Tatan e Manganga, pelas suas caracteristicas, deverão lutar na frente, o que virá beneficiar o craque nacional. Se eu estivesse montando e pudesse escolher, esta seria a minha barbada, pois penso que Adil, Tatan e Manganga serão os que estarão lutando no final pelo milhão e oitocentos mil.

MARIO DE ALMEIDA Levantando os Olhos:

"Agora, Seja Tudo o Que Deus Quizer!"

SEXTA-FEIRA, ponto final! Tudo o que era necessario foi feito ate esta manha. De agora, ate as 18 horas de domingo, teremos o intervalo da grande expectativa. A Gavea parece ate uma cidade em vesperas de eleição, quando cessa a campanha eleitoral e cai o silencio que antecede a corrida às urnas. Assim está isto aqui, no Hipodromo da Lagoa Rodrigo de Freitas. Os croques estão prontos. De um lado, grandes esperanças. Do outro, apenas nervosismo. E, pela cidade, os grupos comentam a "chance" de cada um. E a pergunta é sempre aquela: "Quem ganhara?"

"Tenho os Nervos a Flor da Pele!"

Mario de Almeida não se afasta um instante do Timão. Sabe que o animal está bem, mas, na consciencia de sua grande responsabilidade, transforma-se numa sentinela vigilante. Em dado momento, passando a mão pela testa, confessa:

— "Estou esbodegado! Tenho os nervos a flor da pele".

Depois, mais tranquilo, falou:

— "Uma carreira destas mexe com qualquer um. Sei que meu cavalo está bem, que seus trabalhos tem agradado e que êle não fará feio. Mas, penso tambem nos inimigos. Sei que estão todos igualmente em forma espetacular, e cada um parece, para mim, um gigante, "um monstro a ameaçar o meu peito. Isto é tensão nervosa, eu sei. Sei tambem que, agora, é esperar pelo momento da carreira e torcer! Meu cavalo está pronto. Seu último exercicio, sua derradeira partida, veio mostrar que seu estado não poderia ser melhor. Diante disso, eu devia estar tranquilo, não devia? Pois bem. Nem mesmo assim a gente se acalma. E sei que isto somente passara depois que tudo estiver terminado".

Fez uma pausa, suspirou fundo e, depois, como se o desabafo lhe tivesse feito bem, concluiu:

— "Esperanças não me faltam, e isto não é segredo para ninguem. Conforta-me a certeza de que o Timão está como devia. Agora, é esperar pela arrancada, e seja tudo o que deus quizer!"

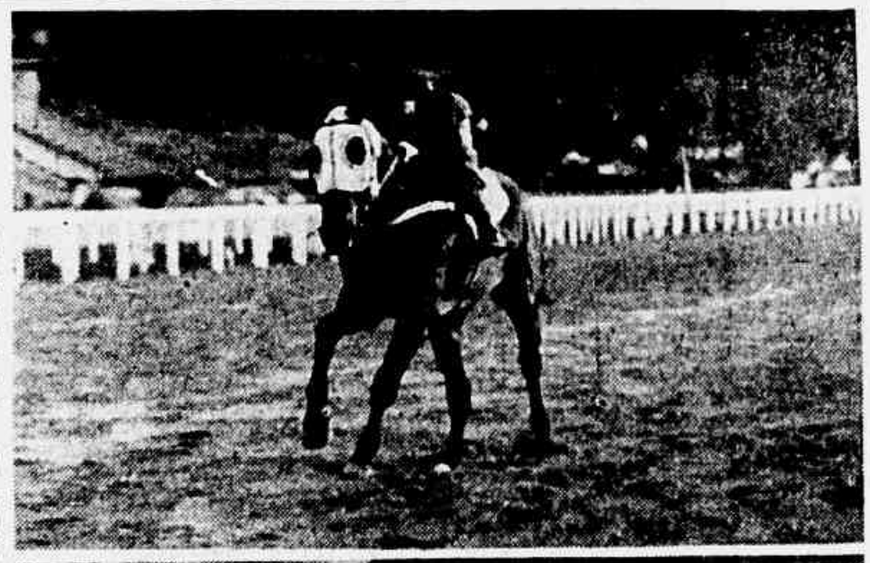

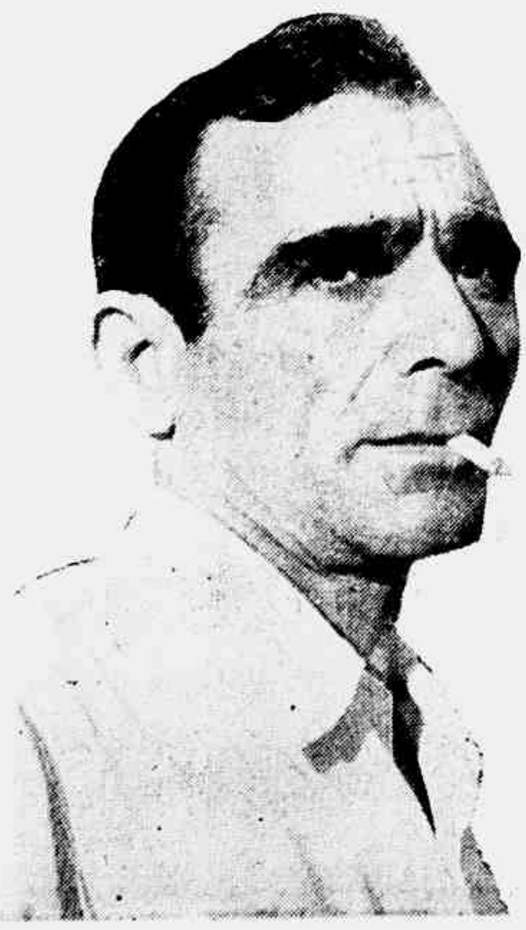

O pupilo de Mário de Almeida está em excelente forma, conforme evidenciou em seu último exercício visando ao G. P. "Brasil" e do qual aqui reproduzimos uma sequência. Sob o govêrno de seu pilôto habitual, o bridão chileno Juan Marchant, o triplice coroado assinalou 205" para 3.040 metros e fêz os 200 finais em 13" 2/5, deixando bastante animado seu competente treinador. Formará com o excepcional Adil a dupla que deverá defender o prestigio da criação nacional na maior prova do turfe sul-americano, a ser disputada no próximo domingo na Gávea

Ultima Hora
PREÇO DO EXEMPLAR ? CRUZEIROS
ANO VI — Rio de Janeiro, 3-8-56 — N.º 1.570.